DEPORTES

Torneo Pre Federal: Comu quiere seguir prendido y Argentino levantar cabeza

LO SPORTS

DEPORTES

Arranca con dos partidos la tercera fecha de interzonales de Primera A

LO SPORTS

DEPORTES

Otra final para Santiago Arangio en el Mundial de Flat Track: 10º en Hungría

LO SPORTS

DIARIO MATUTINO DE PERGAMINO Y SU REGION

LA OPINION

www.laopinionline.ar

20 PAGINAS
INCLUIDO SUPLEMENTO
AÑO CIX - N°34.780
PRECIO DEL EJEMPLAR **$1.400,00**
VIERNES 19 DE SEPTIEMBRE DE 2025

@laopinionline @laopinionplay Diario La Opinión

Reestructuración en el Gabinete municipal: comenzarán los cambios en distintas áreas claves

Durante estos últimos días, el intendente Javier Martínez inició las comunicaciones a las diferentes áreas de la Municipalidad de Pergamino respecto a la continuidad -o no- de algunos funcionarios pensando en los próximos dos años de gestión a cargo de la Comuna. **La decisión se enmarca en un proceso lógico** de renovación para encarar las planificaciones venideras establecidas po Martínez, tanto para la ciudad como para los pueblos. **PAGINA 3**

NUEVOS MAGISTRADOS EN PERGAMINO

Juraron como nuevos magistrados del Departamento Judicial Pergamino: *Mariangeles Villalba y Pablo Santamarina. Desde la jura de ayer en el Colegio de Abogados de Pergamino, Santamarina es el Defensor General del Departamento Judicial Pergamino y Mariangeles Villalba es jueza titular del Juzgado Civil y Comercial 2. Los colegas de la magistratura local de todos los fueros, funcionarios, autoridades municipales, familiares y amigos participaron de ambas ceremonias muy emotivas donde los flamantes magistrados agradecieron el acompañamiento de sus colegas y los seres queridos que siempre los han acompañado.* **AMPLIAREMOS EN UNA PROXIMA EDICION**

El HCD debatió el martes proyectos de discapacidad, pensiones y educación

En la décimo tercera sesión ordinaria del Concejo Deliberante se trataron iniciativas sociales, educativas y de salud, además de pedidos y declaraciones de interés. Nuevamente se hizo un pedido de comunicación sobre las obras en la Ruta Nacional Nº 188. **PAGINA 6**

Comenzó la novena de esperanza en torno a la Virgen de la Merced

PAGINA 9

Una intensa persecución policial terminó con un sospechoso aprehendido

PAGINA 5

Incendio intencional en el sector de cajeros del Banco Provincia Centro

PAGINA 4

EDITORIAL

La amenaza de la mala alimentación.

la mala alimentación se ha convertido en un problema de salud. **PAGINA 2**

Areas municipales trabajan con instituciones para la temporada de verano

PAGINA 8

Aitana, ejemplo de vida: la fortaleza de los prematuros y el amor que los sostiene

PAGINA 7

CON ESTA EDICION

LO SPORTS

EL CLIMA **Por la Mañana.** Tormentas fuertes. **Tarde/Noche.** Tormentas aisladas. Chaparrones. **Temperatura.** Max. 26º Mín. 17º. **Humedad.** Máx. 95% Mín. 65%.

LA OPINION DE **LA OPINION**

La amenaza de la mala alimentación

En el siglo XXI, la mala alimentación se ha convertido en un problema de salud global alarmante. A pesar de los avances en la ciencia y la tecnología, millones de personas en todo el mundo sufren las consecuencias de dietas deficientes y la expansión de la comida chatarra.

Este fenómeno no solo afecta la salud física, sino que también tiene repercusiones económicas y sociales significativas.

La Organización Mundial de la Salud (OMS) ha señalado que la mala alimentación es una de las principales causas de enfermedades no transmisibles, como la obesidad, la diabetes y las enfermedades cardiovasculares.

En 2022, aproximadamente 2.500 millones de adultos tenían sobrepeso, de los cuales 890 millones eran obesos. Estos números no solo representan un desafío para los sistemas de salud, sino que también reflejan una crisis de salud pública que requiere una acción urgente.

La expansión de la comida chatarra es una de las principales causas de esta crisis. Los alimentos ultraprocesados, altos en calorías y bajos en nutrientes, se han vuelto omnipresentes en los estantes de los supermercados y en los menús de los restaurantes.

La publicidad agresiva y la disponibilidad fácil de estos productos han contribuido a un aumento alarmante en el consumo de alimentos poco saludables. En muchos casos, las personas optan por estos productos debido a su bajo costo y conveniencia, sin considerar las consecuencias a largo plazo para su salud.

La mala alimentación afecta a todas las edades, pero los niños son particularmente vulnerables. Según UNICEF, al menos uno de cada tres niños menores de cinco años sufre de desnutrición o sobrepeso.

Esta situación no solo afecta su crecimiento físico, sino que también puede interferir con su desarrollo cognitivo y aumentar su riesgo de enfermedades crónicas en el futuro. Además, la falta de acceso a alimentos nutritivos puede debilitar su sistema inmunológico, haciéndolos más susceptibles a infecciones y enfermedades.

La urbanización y el cambio climático también juegan un papel importante en la crisis alimentaria. En las ciudades, las personas tienen menos acceso a alimentos frescos y saludables, y dependen más de productos procesados y ultraprocesados.

Por su parte, cuando por cuestiones climáticas se afecta la producción agrícola y la disponibilidad de alimentos, hay un aumento en los precios y una disminución en la calidad de los alimentos disponibles.

La pobreza es otro factor clave que contribuye a la mala alimentación. Las personas con ingresos bajos a menudo no pueden permitirse comprar alimentos nutritivos y se ven obligadas a optar por opciones más baratas y menos saludables.

Esta falta de acceso a alimentos adecuados perpetúa el ciclo de pobreza y mala salud, creando una carga adicional para los sistemas de atención médica y la economía.

Para abordar este problema, es necesario un enfoque integral que incluya políticas públicas, educación y cambios en el comportamiento individual.

Los gobiernos deben implementar regulaciones que limiten la publicidad de alimentos ultraprocesados y promuevan el consumo de alimentos frescos y saludables.

La educación nutricional también es crucial para empoderar a las personas a tomar decisiones informadas sobre su dieta.

Además, es importante fomentar la producción y el acceso a alimentos locales y sostenibles, especialmente en las áreas urbanas y rurales más afectadas.

La mala alimentación y la expansión de la comida chatarra representan una amenaza significativa para la salud global.

Abordar este problema requiere un esfuerzo concertado de todos los actores involucrados, desde los gobiernos y las organizaciones internacionales hasta las comunidades locales y los individuos.

Solo a través de una acción coordinada y sostenida podemos esperar mejorar la salud y el bienestar de las personas en todo el mundo.

“ **La mala alimentación afecta a todas las edades,** pero los niños son particularmente vulnerables. Según UNICEF, al menos uno de cada tres niños menores de cinco años sufre de desnutrición o sobrepeso. Esta situación no solo afecta su crecimiento físico, sino que también puede interferir con su desarrollo cognitivo y aumentar su riesgo de enfermedades crónicas en el futuro. ”

HACE 10 AÑOS

Ferro frenaba a Douglas. *Ferro Carril Oeste vencía 2 a 0 a Douglas Haig en Pergamino y le ponía fin a una racha de 12 encuentros sin derrotas que acumulaba el rojinegro. Luis Salmerón convertía los dos tantos en el segundo tiempo, en un partido donde el local no lograba mostrar su mejor nivel. Además, el árbitro Jorge Baliño tomaba decisiones que condicionaban al equipo pergaminense. Tras el final, se producían incidentes entre la Policía y parte del público local por la presencia de un centenar de hinchas visitantes que ingresaban como parte de la delegación de Ferro.*

Nuevo cuartel en el Cruce

Funcionaba en la zona del Cruce un nuevo cuartel de Bomberos Voluntarios, construido en un predio cedido por la empresa Inpla. El espacio llevaba el nombre de “Fernando Tomás Esquivel” y respondía a un viejo anhelo de la comunidad, que reclamaba mayor rapidez en la atención de emergencias en ese sector. La sede contaba con dos móviles especialmente acondicionados y representaba un esfuerzo conjunto de directivos y efectivos de la Sociedad de Bomberos Voluntarios.

Sorteaban terrenos en Urquiza

Se realizaba en la Cooperativa Eléctrica de la localidad el sorteo de los terrenos correspondientes al plan “Solares Urquiza”. El acto era encabezado por el intendente Omar Pacini y generaba una gran emoción entre las familias beneficiadas, que aguardaban esta oportunidad desde hacía tiempo. El Municipio expresaba la intención de continuar con este tipo de procedimientos en otras zonas del Partido, para dar respuesta a la demanda habitacional.

Sports ganaba, Juventud caía

El Torneo Provincial de Básquetbol comenzaba con la participación de los dos equipos pergaminenses. Sports debutaba como local con una ajustada victoria 87 a 82 sobre Ciudad de Saladillo en la Zona Norte A, mientras que Juventud caía 79 a 74 en su visita a Independiente de Zárate por la Zona Norte B. Ambos equipos buscaban ser protagonistas en la competencia que recién se iniciaba.

Arrancaba Pergamino Vuela

En el Aeródromo local se ponían en marcha las actividades de una nueva edición de “Pergamino Vuela”, un espectáculo que reunía a especialistas de la aviación de distintos puntos del país. Se esperaban cientos de asistentes para disfrutar de demostraciones aéreas, exhibiciones y propuestas recreativas para grandes y chicos, en una jornada que combinaba emoción y entretenimiento.

Reclamaban un terreno

El Municipio de Pergamino reclamaba a la Provincia la devolución de un terreno ubicado en barrio Malvinas Argentinas, cedido en 1998 con el compromiso de construir un jardín de infantes que nunca se llevaba a cabo. Ante el incumplimiento, las autoridades locales pedían la restitución del predio para darle un destino comunitario y educativo acorde a las necesidades de los vecinos.

Jornada en el Hospital

El Hospital Interzonal San José era sede de una importante jornada académica de residencias, que reunía a profesionales de toda la región bajo el lema “Violencia, una cuestión de salud pública”. El encuentro incluía disertaciones y análisis de casos clínicos, y los especialistas coincidían en que muchas problemáticas atendidas en el sistema de salud tenían como trasfondo situaciones de violencia que atravesaban tanto la vida personal como el ámbito comunitario.

Así lo dijo

Santiago Arangio
Piloto de motociclismo pergaminense, con relación a su última competencia.

“ *Hicimos una buena carrera pero un problema en el Heat 3 nos dejó sin puntos y debimos pasar por el repechaje para entrar a una final más”*

LA OPINION

Propietario: Hugo Eduardo Apesteguía S. A.
Director: Guillermo Baduy.

Horario de Administración y recepción de avisos: Lunes a viernes de 10:00 a 16:00. Sábados de 9:00 a 13:00.
Tel: (2477) 655441.
Pergamino, Bs. As. CP: 2700

La Opinión Noticias. **Tel:** (02477) 654706
Dirección en Internet:
www.laopinionline.ar
Correo electrónico: redaccionlop@gmail.com, fotografialaopinion@gmail.com

Dirección, redacción, administración y recepción de avisos:
Complejo AGORA.
Av. Pellegrini 3380 - Piso 3

Servicios Informativos: NA, UPI, AFP y DIB. Adherido a ADEPA y ADIRA
Registro Propiedad Intelectual:
N° 85.424.073
Fundado por Enrique Venini el 13-2-1917.

Reestructuración en el Gabinete municipal: comenzarán los cambios en distintas áreas claves

La decisión del intendente Javier Martínez se enmarca en un proceso lógico para tener una renovación importante pensando en encarar planificaciones venideras establecidas, tanto para la ciudad como para los pueblos del Partido de Pergamino.

Cambios importantes se vienen para la gestión municipal pensando en los próximos dos años de Javier Martínez. (LA OPINION)

DE LA REDACCION. Durante estos últimos días, el intendente Javier Martínez inició las comunicaciones a las diferentes áreas de la Municipalidad de Pergamino respecto a la continuidad -o no- de algunos funcionarios de su Gabinete local pensando en los próximos dos años de gestión a cargo de la Comuna. Tal como lo había anticipado LA OPINIÓN en la entrevista publicada el pasado domingo, la decisión se enmarca en un proceso lógico de renovación para encarar las planificaciones venideras establecidas po Martínez, tanto para la ciudad como para los pueblos.

Los cambios

Según pudo saber el Diario, buena parte del Gabinete y de las dependencias sensibles de la Municipalidad serían las primeras en experimentar las modificaciones. En todos los niveles de Gobierno, la "oxigenación" de los equipos se entiende como una herramienta necesaria para dar respuesta a los desafíos de la administración y a las demandas de los vecinos de Pergamino.

En todos los niveles de Gobierno, la "oxigenación" de los equipos se entiende como una herramienta necesaria para dar respuesta a los desafíos de la administración y a las demandas de los vecinos de Pergamino.

A la espera

Sobre este tema en particular, se espera que en los próximos días el propio intendente Javier Martínez confirme qué cargos serán reorganizados, con el objetivo de alinear las diferentes estructuras municipales a los nuevos retos de gestión y reforzar la cercanía con la comunidad.

En la última reunión del Gabinete ampliado, desarrollada a principios de este mes con una importante participación, Martínez adelantó que tenía en agenda la reestructuración de su Gabinete, e incluso habló hasta de eliminar algunas áreas con el fin de optimizar el organigrama de gestión.

Elecciones de octubre: ya está disponible el padrón definitivo

Ya se pueden llevar a cabo las consultas sobre el padrón definitivo para octubre. (LA OPINION)

La Cámara Nacional Electoral (CNE) informó que ya quedó habilitado el padrón definitivo para las elecciones nacionales de octubre. Los votantes podrán verificar su lugar, mesa y hasta número de orden para la votación del próximo 26 de octubre.

Según se indicó, todos los electores podrán acceder a las páginas oficiales habilitadas desde este martes o bien realizarle consultas al chatbotl "Vot-A", una nueva herramienta en WhatsApp que ofrece información confiable sobre el proceso electoral.

El padrón oficial definitivo puede verificarse a través de los sitios www.electoral.gob.ar y www.padron.gob.ar y para solicitar la información solo es necesario ingresar el número de documento, el género del elector, el distrito electoral donde vota y un código de verificación.

Además, la CNE habilitó el chatbot "Vot-A" para facilitar información electoral y despejar dudas de la ciudadanía. Esta herramienta interactiva en WhatsApp brinda datos sobre lugar de votación, la Boleta Única de Papel (que se utilizará por primera vez como sistema de votación en Argentina), autoridades de mesa, voto en el exterior, justificación de la no emisión del voto.

Tiro Federal Argentino de Pergamino

Ruta 188 km. 72.500
2700 Pergamino
Tel. 02477 - 431588

Personería Jurídica Nro. 2252 acordada el 3 de julio de 1918
Matriculación Nro. 3355 acordada el 20-12-82
Fundado el 20 de diciembre de 1917

ASAMBLEA GENERAL ORDINARIA

La Comisión Directiva de la entidad denominada "TIRO FEDERAL ARGENTINO DE PERGAMINO." convoca a Asamblea General Ordinaria en la sede social de la entidad, para el día 25 de octubre del corriente a las 13 horas en primera convocatoria y una hora después en segunda convocatoria para tratar el siguiente Orden del Día: 1) Elección de dos asambleístas para firmar la presente acta junto al Presidente y al Secretario.- 2) Consideración de la excepción del artículo 13 de la Disposición 52/16 de la DPPJ; 3) Consideración de la gestión de la Comisión Normalizadora.- 4) Consideración de la Memoria, Balance General, Inventario, Cuadro de gastos y Recursos e Informe de la Comisión Revisora de Cuentas del ejercicio fenecido al 31 de diciembre de 2020; 5) Consideración de la Memoria, Balance General, Inventario, Cuadro de gastos y Recursos e Informe de la Comisión Revisora de Cuentas del ejercicio fenecido al 31 de diciembre de 2021.- 6) Consideración de la Memoria, Balance General, Inventario, Cuadro de gastos y Recursos e Informe de la Comisión Revisora de Cuentas del ejercicio fenecido al 31 de diciembre de 2022.- 7) Consideración de la Memoria, Balance General, Inventario, Cuadro de gastos y Recursos e Informe de la Comisión Revisora de Cuentas del ejercicio fenecido al 31 de diciembre de 2023.- 8) Consideración de la Memoria, Balance General, Inventario, Cuadro de gastos y Recursos e Informe de la Comisión Revisora de Cuentas del ejercicio fenecido al 31 de diciembre de 2024y 9) Renovación total de los miembros de la CD y CRC".

Art. 40: La Asamblea necesitará para formar quórum, la presencia de la mitad más uno de los asociados que se hallen en las condiciones especificadas en el art. 15 inciso d. Una hora después de citada la Asamblea , si no hubiese obtenido quórum, la misma quedará legalmente constituida cualquiera sea el número de socios presentes.
Art. 41: La Asamblea será presidida por el presidente o vicepresidente, y en ausencia de estos por un miembro de la Comisión Directiva elegido por la Asamblea.
Art. 42: La Asamblea no podrá resolver ni tratar otro asunto que los indicados en la Orden del Día.
Art. 15 inciso d: Podrán tomar parte con voz y voto, los socios que tuvieran 18 años de edad cumplidos y seis meses de antigüedad, y no adeudasen cuota alguna al momento de constituirse la Asamblea, sin perjuicio de lo anterior, los socios que a su vez perciban sueldos como empleados de la Asociación quedan obligados a observar bajo la sanción que en su defecto pudiera corresponder, la corrección y discreción debida.
Nota: Se informa a los socios que las listas de los candidatos deberán presentarse a la Comisión Directiva con quince (15) días de anticipación.

Firmado Comisión Normalizadora

MINISTERIO DE HÁBITAT Y DESARROLLO URBANO

PLAN DE ESCRITURACIÓN DEL INSTITUTO DE LA VIVIENDA DE LA PROVINCIA DE BUENOS AIRES

Se cita y/o emplaza por (3) tres días a toda persona que se considere con derecho y acredite documentación respectiva, a oponerse en el término de (30) treinta días corridos, contados a partir de la presente publicación, por escrito y debidamente fundado, al trámite de Regularización Dominial de las viviendas y ocupantes situados en el partido de ARRECIFES que se detallan a continuación, ante este Organismo, Sector Mesa de Entradas, sito Av. 7 Nº 1267 PB e/ 58 y 59 de la ciudad de La Plata, de 9 a 14 hs.

BARRIO: ARRECIFES 100 VIV. EXPTE: 2416-4183/2016 DOCUMENTO DE IDENTIDAD

Nº ORDEN	IDENTIF DE LA VIVIENDA	APELLIDO Y NOMBRE DEL ADJUDICATARIO	TIPO	NÚMERO
1	CASA Nº 70	LOPEZ NADIA NAHIR	DNI	35051211

INSTITUTO DE LA VIVIENDA PROVINCIA DE BUENOS AIRES

GOBIERNO DE LA PROVINCIA DE BUENOS AIRES

Se entregó el prófugo que baleó a un policía durante un allanamiento judicial

Tras más de un mes en la clandestinidad con pedido de captura nacional e internacional, Abelardo Bartolini (53), acusado de intentar matar a un efectivo policial, se presentó este miércoles en la Fiscalía acompañado por su abogada y lo indagaron.

DE LA REDACCION. Después de permanecer más de un mes prófugo de la Justicia, finalmente se entregó el sospechoso acusado de balear a un policía durante un allanamiento realizado el viernes 15 de agosto en su vivienda de calle Liniers, entre San Nicolás y Alvear, en Pergamino. El ataque había desatado una intensa investigación y el despliegue de múltiples operativos policiales en distintos domicilios de la ciudad y la región.

El fiscal Nelson Mastorchio, titular de la Unidad Funcional de Instrucción y Juicio Nº 3, había solicitado su captura bajo la calificación de homicidio en grado de tentativa agravado, cometido contra un miembro de una fuerza de seguridad. La gravedad del episodio —en el que un agente resultó herido de bala en el marco de un procedimiento judicial— motivó que se librara un pedido de captura con alcance nacional e internacional.

Durante el tiempo que permaneció prófugo, la Fiscalía coordinó allanamientos en distintos barrios de la ciudad y en un taller de motocicletas, donde un mecánico fue detenido bajo la acusación de encubrimiento, al estar sospechado de colaborar con el imputado para que pudiera mantenerse oculto.

Finalmente, en la mañana de este miércoles 17 de septiembre, el acusado se presentó voluntariamente en la sede de la Fiscalía, en Merced 865, acompañado por su abogada defensora Sofía Floridi, oriunda de la ciudad de Colón. La decisión de entregarse habría estado motivada por el cerco judicial y policial que se fue cerrando en torno a su entorno cercano.

El viernes 15 de agosto baleó a un policía y se mantuvo prófugo de la Justicia. (LA OPINION)

Una vez puesto a disposición de la Justicia, el hombre fue indagado por el fiscal Mastorchio y la instructora judicial María José Suárez en el marco de la Investigación Penal Preparatoria (IPP Nº 12-00-004936-25/00). Durante la audiencia, el imputado optó por hacer uso de su derecho constitucional a no declarar, lo que no constituye un indicio de culpabilidad, pero sí deja firme la imputación en su contra.

La investigación continuará con la producción de pruebas periciales, entre ellas las balísticas, y el análisis de las circunstancias en las que se produjo el ataque armado contra el funcionario policial. Mientras tanto, el imputado permanecerá detenido a disposición del Ministerio Público Fiscal, que deberá resolver en los próximos días si solicita la prisión preventiva ante el Juzgado de Garantías.

El caso generó gran repercusión en la ciudad, no solo por la violencia del ataque contra un integrante de la fuerza de seguridad durante un procedimiento oficial, sino también por la prolongada fuga del sospechoso y los recursos que debieron destinarse para su búsqueda. Ahora, con el principal acusado a disposición judicial, la causa avanza en una etapa clave para determinar las responsabilidades penales y el futuro del proceso.

El sujeto que baleó al Policía es Abelardo Bartolini (53), a quien allanó la DDI Pergamino en el marco de una investigación del fiscal Germán Guidi por el asalto a un matrimonio en su casa de Manuel Ocampo. La Fiscalía 2 en la casa de Liniers entre San Nicolás y Alvear buscaba un teléfono celular que se activó en la celda de la mencionada localidad al momento de ese atraco. Al mismo tiempo en otro allanamiento detuvieron a un familiar de Bartolini en un domicilio de la zona rural de la calle Río Juramento.

Incendiaron intencionalmente en el sector de cajeros del Banco Provincia del Centro

Un sujeto indigente incendió en el sector de cajeros automáticos. (LA OPINION)

Un grave episodio de vandalismo se registró en la mañana de este miércoles en pleno centro de Pergamino, cuando incendiaron intencionalmente el sector de cajeros automáticos de la sucursal Centro del Banco Provincia.

El ataque ocurrió alrededor de las 6:00, en Peatonal San Nicolás y Pueyrredón.

El siniestro obligó a un rápido despliegue de los servicios de emergencia y de la Policía a la sede bancaria.

El fuego, que se habría originado a partir de una acción deliberada contra una boca de ventilación, se propagó con intensidad dentro de la sala de acceso al edificio bancario. De inmediato, una dotación de bomberos acudió al lugar para sofocar las llamas, mientras un móvil del Comando de Patrulla estableció un perímetro de seguridad con el fin de preservar la escena y garantizar la seguridad de los transeúntes en esa concurrida zona céntrica.

Tras varios minutos de trabajo, los brigadistas lograron controlar el siniestro y realizaron tareas de enfriamiento para evitar la reactivación de algún foco ígneo. Una vez asegurado el espacio, los efectivos aguardaron el arribo de peritos de Policía Científica, quienes comenzaron a trabajar en la recolección de pruebas y en la evaluación de los daños materiales ocasionados.

Investigan un incendio intencional

La Fiscalía de turno intervino de inmediato y solicitó las imágenes de las cámaras de seguridad tanto de la entidad bancaria como de la zona, con el objetivo de reconstruir la mecánica del hecho y avanzar en la individualización de los responsables.

El incendio, además de generar un importante despliegue policial y bomberil en la primera hora de la mañana, afectó el normal funcionamiento de la sucursal y generó preocupación entre vecinos y comerciantes del microcentro, quienes destacaron la gravedad del ataque por haberse producido en un sector de gran circulación peatonal.

Si bien aún no trascendieron hipótesis oficiales sobre los motivos que originaron el incendio, la línea de investigación principal apunta a un accionar intencional con fines de daño. La Justicia procura determinar si el hecho estuvo vinculado a un intento de robo, a un acto vandálico o a otra motivación que explique la agresión contra el cajero automático.

Empleada infiel sustrajo dinero y transfirió fondos desde la cuenta del jefe

No era la primera vez que detectaba faltante de dinero en la caja registradora, aunque hasta el momento no había podido identificar con certeza a la responsable. Según declaró, las únicas personas con acceso directo al dinero eran él mismo, su esposa y la empleada ahora sospechada.

Una empleada infiel enfrenta una investigación penal a partir de la denuncia de su empleador por las sospechas de hurtar dinero de la caja registradora y despojar de dinero de la billetera virtual del local donde se encargaba de la atención al público y ahora su confianza está cuestionada.

Un comerciante de Pergamino denunció que una de sus empleadas de confianza se apoderó de dinero en efectivo de la caja registradora y, además, realizó una transferencia electrónica desde la aplicación de su billetera virtual hacia la cuenta de una conocida suya. El hecho quedó registrado en las cámaras de seguridad del local gastronómico, lo que permitió establecer la maniobra y vincularla con anteriores faltantes de dinero.

Según la denuncia radicada en sede policial, el episodio ocurrió en horas de la noche del domingo 14 de septiembre en una reconocida pizzería ubicada sobre Avenida de Mayo. Allí, las cámaras de seguridad captaron el momento en que una joven trabajadora, de alrededor de 28 años, tomó alrededor de 80 mil pesos de la caja registradora y los guardó en el bolsillo de su delantal.

Minutos después, la empleada se llevó al baño el teléfono celular de su empleador, aprovechando ese lapso para realizar una transferencia de aproximadamente 190 mil pesos a una cuenta perteneciente a una mujer presuntamente allegada a ella, que no tiene vínculo alguno con el dueño del comercio. Tras la maniobra, volvió a dejar el dispositivo sobre el mostrador como si nada hubiera ocurrido.

El propietario del local descubrió la situación en la madrugada del lunes, cuando revisó las filmaciones de las cámaras de seguridad y advirtió la secuencia. De inmediato, cotejó los movimientos de su aplicación de billetera virtual y verificó que en ese mismo rango horario se había efectuado la transferencia denunciada.

Además, señaló que no era la primera vez que detectaba faltante de dinero en la caja registradora, aunque hasta el momento no había podido identificar con certeza a la responsable. Según declaró, las únicas personas con acceso directo al dinero eran él mismo, su esposa y la empleada ahora sospechada.

La situación generó un quiebre en la relación laboral, ya que la joven trabajaba en la pizzería desde hacía aproximadamente un año y gozaba de la confianza de sus empleadores. Tras ser confrontada por los hechos, la mujer reconoció su responsabilidad y se comprometió a devolver el dinero, pero los dueños aclararon que no están en condiciones de renovarle la confianza perdida.

La denuncia fue radicada en la Comisaría Primera y la investigación quedó en manos de la Fiscalía Nº 3 de Pergamino, a cargo del fiscal Nelson Mastorchio, bajo la carátula de hurto y defraudación informática. Como parte de las medidas dispuestas, la Justicia solicitó el aporte de las filmaciones de las cámaras de seguridad y toda documentación que respalde la denuncia.

El caso no solo revela la modalidad de sustracción de dinero en efectivo, sino también el aprovechamiento de recursos digitales para concretar una maniobra defraudatoria, lo que complejiza la situación judicial de la imputada.

Una intensa persecución policial terminó con un sospechoso aprehendido

En la tarde del lunes en Solís al 1.200 la brigada motorizada GDM aprehendió a un sujeto que escapaba en una moto sustraída minutos antes. El individuo de 27 años quedó aprehendido por encubrimiento al circular en el rodado sustraído de una casa de Montevideo al 1.400.

Las cámaras de seguridad registraron la aprehensión del sospechoso.
(LA OPINION)

DE LA REDACCION. Este lunes a las 15:00 en inmediaciones de Solís al 1.200 la Policía de la brigada motorizada GDM aprehendió a un sujeto que intentó evadir el accionar de los integrantes del escuadrón de la fuerza de seguridad, tras una intensa persecución por distintas calles de la zona sur de la ciudad.

De acuerdo a los trascendidos, los integrantes de la motorizada vieron pasar al sospechoso e iniciaron un seguimiento a distancia que adquirió una gran intensidad cuando el motociclista se desplazó a gran velocidad en contra mano por calle Monteagudo en el barrio Centenario a lo largo de varias cuadras. Finalmente se desvió por Solís y a la altura del 1.200 cayó al perder el control de la motocicleta. El sujeto volvió a incorporarse luego de la caída de la moto y golpearse contra una torre de alumbrado público instalada en la vereda.

El individuo perdió el control de la moto al girar a gran velocidad desde Monteagudo a Solís y cayó sobre la vereda donde impactó contra una torre de alumbrado y así todo se volvió a incorporar rápidamente para intentar ascender al tapial del frente de una casa.

Los uniformados le dieron alcance rápidamente, lo redujeron e iniciaron el procedimiento de aprehensión porque determinaron que la motocicleta Yamaha XTZ había sido sustraída recientemente.

Desde la brigada motorizada GDM le dieron intervención a la Fiscalía de turno. La Justicia debe determinar si este sujeto podría haber participado en robos de motos ocurridos días anteriores.

El sospechoso quedó aprehendido

La persecución culminó con la aprehensión de un joven de 27 años que circulaba en una motocicleta sustraída, en el marco de una persecución desarrollada en la tarde del lunes 15 de septiembre. Los investigadores sospechan que podría estar vinculado a otros hechos similares ocurridos en la ciudad en los últimos días.

El procedimiento se realizó alrededor de las 15:30 en inmediaciones de calle Solís al 1200, donde efectivos del Grupo de Departamental Motorizada (GDM) interceptaron al sospechoso tras una breve persecución. El joven fue trasladado a la Comisaría Primera y quedó a disposición de la Fiscalía Nº 3, que dispuso la aprehensión por el delito de robo, además del secuestro de la motocicleta y demás actuaciones correspondientes.

La investigación se inició más temprano, a raíz de la denuncia de un vecino de 23 años que en la mañana del lunes constató el robo de su moto, una Yamaha XTZ 125 azul, que había dejado la noche anterior en el patio de su vivienda de calle Montevideo al 1400 con traba de volante colocada. Al advertir su faltante, dio aviso inmediato a la Policía.

Si bien la víctima aseguró que no hubo daños en la propiedad, indicó que la motocicleta no contaba con seguro pero sí con cámaras de seguridad en las inmediaciones, las cuales podrían aportar elementos clave a la pesquisa.

CENTRO DE JUBILADOS Y PENSIONADOS RANCAGUA

El "CENTRO DE JUBILADOS Y PENSIONADOS RANCAGUA." convoca a Asamblea General Ordinaria en la sede social de la entidad, para el día 22 de octubre a las 19 horas en primera convocatoria y una hora después en segunda convocatoria para tratar el siguiente Orden del Día: 1) Elección de dos asambleístas para firmar la presente acta junto a la Presidente y la Secretaria.- 2) Consideración de la gestión de la Comisión Normalizadora.- 3) Consideración de la Memoria, Balance General, Inventario, Cuadro de gastos y Recursos e Informe de la Comisión Revisora de Cuentas del ejercicio fenecido al 30 de noviembre de 2020; 4) Consideración de la Memoria, Balance General, Inventario, Cuadro de gastos y Recursos e Informe de la Comisión Revisora de Cuentas del ejercicio fenecido al 30 de noviembre de 2021.- 5) Consideración de la Memoria, Balance General, Inventario, Cuadro de gastos y Recursos e Informe de la Comisión Revisora de Cuentas del ejercicio fenecido al 30 de noviembre de 2022.- 6) Consideración de la Memoria, Balance General, Inventario, Cuadro de gastos y Recursos e Informe de la Comisión Revisora de Cuentas del ejercicio fenecido al 30 de noviembre de 2023.- 7) Consideración de la Memoria, Balance General, Inventario, Cuadro de gastos y Recursos e Informe de la Comisión Revisora de Cuentas del ejercicio fenecido al 30 de noviembre de 2024 y 8) Renovación total de los miembros de la CD y CRC. Firmado Comisión Normalizadora

MINISTERIO DE HÁBITAT Y DESARROLLO URBANO

PLAN DE ESCRITURACIÓN DEL INSTITUTO DE LA VIVIENDA DE LA PROVINCIA DE BUENOS AIRES

Se cita y/o emplaza por (3) tres días a toda persona que se considere con derecho y acredite documentación respectiva, a oponerse en el término de (30) treinta días corridos, contados a partir de la presente publicación, por escrito y debidamente fundado, al trámite de Regularización Dominial de las viviendas y ocupantes situados en el partido de CAPITAN SARMIENTO que se detallan a continuación, ante este Organismo, Sector Mesa de Entradas, sito Av. 7 Nº 1267 PB e/ 58 y 59 de la ciudad de La Plata, de 9 a 14 hs.

BARRIO: CAPITAN SARMIENTO 50 VIV. EXPTE: 2416-12380/1998 Alc. 22 DOCUMENTO DE IDENTIDAD

Nº ORDEN	IDENTIF DE LA VIVIENDA	APELLIDO Y NOMBRE DEL ADJUDICATARIO	TIPO	NÚMERO
1	CASA Nº 18 A	RIVATTA CARLOS ALBERTO	DNI	12570887
		BARRAGAN LORENA MABEL	DNI	24056071

INSTITUTO DE LA VIVIENDA PROVINCIA DE BUENOS AIRES

GOBIERNO DE LA PROVINCIA DE BUENOS AIRES

El HCD debatió el martes proyectos de discapacidad, pensiones y educación

En la décimo tercera sesión ordinaria del Concejo Deliberante se trataron iniciativas sociales, educativas y de salud, además de pedidos y declaraciones de interés. Nuevamente se hizo un pedido de comunicación sobre las obras en la Ruta Nacional Nº 188.

En la última sesión ordinaria se abordaron diversos proyectos presentados por los bloques.

(LA OPINION)

DE LA REDACCION. El Concejo Deliberante de Pergamino llevó adelante la décimo tercera sesión ordinaria, donde se abordaron diversos proyectos presentados por los bloques. Cuatro de ellos tuvieron tratamiento sobre tablas y abarcaron desde problemáticas sociales y de salud hasta debates por el financiamiento universitario.

Informe sobre discapacidad

El concejal Nicolás Cabrera presentó un pedido de informe sobre las acciones destinadas a acompañar a las instituciones que trabajan con personas con discapacidad. La iniciativa fue aprobada en general por unanimidad, aunque en la votación en particular se respaldó únicamente el artículo 1 y se rechazó el artículo 2.

Pensiones por invalidez

Álvaro Reynoso fundamentó un pedido de informe a la ANSES por la suspensión de pensiones por invalidez en la ciudad. Jorge Dib acompañó la iniciativa aunque señaló discrepancias con los vistos y considerandos, mientras que Ignacio Maiztegui remarcó la necesidad de que el Estado revise periódicamente los procesos. El proyecto obtuvo aprobación unánime.

Debate por la universidad pública

Uno de los momentos más intensos de la jornada se dio con el tratamiento del rechazo al veto presidencial de financiamiento universitario y la solicitud al Congreso de ratificar el compromiso con las universidades nacionales. Leticia Conti defendió la importancia de sostener la educación pública, postura que también compartió Ignacio Maiztegui. Jorge Dib y Ramiro Llan de Rosos también se manifestaron al respecto. Finalmente, el proyecto fue aprobado por mayoría.

Emergencia Sanitaria Pediátrica

Otro tema sensible fue el rechazo al veto presidencial a la Ley de Emergencia Sanitaria de Salud Pediátrica y el pedido de insistencia en su sanción. La propuesta, presentada por Bernardo Fiore Pitrelli, consiguió aprobación por mayoría.

Riesgo hídrico y obras en la Ruta 188

Hacia el cierre, el cuerpo deliberativo avanzó en dos iniciativas: la solicitud de mapas de riesgo hídrico a la Autoridad del Agua y un pedido de comunicación sobre las obras en la Ruta Nacional Nº 188. Ambos proyectos fueron explicados por Gabriela Taruselli.

Más de 5.000 visitantes en el stand de la Municipalidad

Mino fue la gran sorpresa del stand del Municipio de Pergamino.

(PRENSA MUNICIPALIDAD DE PERGAMINO)

Con más de 5.000 visitantes, el stand de la Municipalidad de Pergamino fue uno de los grandes atractivos de la 86ª edición de la Exposición Rural, ofreciendo una propuesta innovadora, inmersiva y lúdica que cautivó a grandes y chicos.

La carpa institucional se organizó en tres espacios principales:

Sala de Escape, con un desafío interactivo donde el objetivo era ayudar a Mino, el ChatBot municipal, a recibir una visita muy especial.

Espacio lúdico y recreativo, que convocó a cientos de familias.

Charlas motivacionales #ElijoPergamino, bajo la consigna "de emprendedor a empresario", con la participación de referentes locales de rubros como la tecnología, el agro, la gastronomía, lo textil, el turismo, el deporte, entre otros.

Mino en la Expo Rural

La gran sorpresa fue la presencia de Mino "en vivo", convirtiéndose en la gran atracción de esta edición. Pasó de ser un diseño virtual a convertirse en un personaje real, recorrió la muestra, jugó con los chicos y se sacó fotos con cientos de visitantes, vecinos y expositores. Su presencia en la Expo convirtió a Mino en un nuevo icono de cercanía, innovación y pertenencia local.

Además, la Municipalidad aportó la presencia artística en el escenario principal con las actuaciones de Fogoneros Sin Arreglo, Grupo Sendero, Marcos Emanuel y Madeleine, que animaron las jornadas con música y baile.

El stand también puso en valor la producción local, con la colaboración de empresas y emprendedores de la ciudad que sumaron mobiliario, productos e innovación: Bazar Pergamino; Lácteos Don Eugenio; Quántica; Rosell Muebles; Muy de Campo; Conexión Verde; Baby Pop; Kurama; Session Beer; Magnolia Home; Escuela Agropecuaria I.M.M Mariano Alfonzo; La Fe; y Fabricaciones del Sur.

Más seguridad

Asimismo, se destacaron las acciones del área de Seguridad, con las demostraciones de los nuevos drones recientemente incorporados para realizar tareas preventivas, y del equipo de Salud, que junto a la Fundación Maiztegui y el Instituto Maiztegui llevaron adelante una importante campaña de vacunación contra la Fiebre Hemorrágica Argentina (FHA).

Con propuestas para todas las edades, innovación tecnológica y un fuerte acompañamiento al sector productivo, el stand municipal reafirmó el compromiso de la gestión con el crecimiento de la ciudad y la promoción de Pergamino como un lugar para vivir, invertir y producir.

★ CARTELERA ★

Cinema Pergamino

PELÍCULA	HOY	MAÑANA	DOMINGO	LUNES
DEMON SLAYER: CASTILLO INFINITO • 2D CAST.	21:15	18:00	20:15	20:45
EL CONJURO 4 • 2D CAST.	19:15	21:30	19:15	21:15
LA MUJER DE LA FILA • 2D CAST.	19:00	21:00	18:00	18:30
TOGETHER, JUNTOS HASTA LA MUERTE • 2D CAST.	22:00	19:15	22:00	19:00
MASCOTAS AL RESCATE • 2D CAST.	-	17:00	17:00	-

Complejo LA OPINIÓN Plaza • 2° Nivel

CinemaPergamino CinemaPerga

2477 443932 www.vamosacinema.com

Aitana, un ejemplo de vida: la fortaleza de los prematuros y el amor que los sostiene

Con apenas 860 gramos y 29 semanas de gestación, Aitana nació en Lincoln y fue derivada al Hospital San José. donde junto a su familia y el equipo de Neonatología libró una batalla diaria por la vida. Su historia refleja la fuerza de los prematuros.

Hoy, Aitana se convierte en un símbolo de lucha, de fe y de gratitud.

(PRENSA HOSPITAL SAN JOSE)

DE LA REDACCION. El 5 de julio llegó al mundo Aitana, una pequeña guerrera que nació con apenas 860 gramos y tan solo 29 semanas de gestación. Desde Lincoln fue trasladada junto a su mamá Nicol al Hospital San José de Pergamino, donde comenzó un recorrido lleno de desafíos, pero también de esperanza.

Días atrás, con 66 días de vida, Aitana celebró un progreso inmenso. Cada gramo ganado, cada respiración más firme y cada pequeño avance fueron conquistas que hablan de la fortaleza inquebrantable de los bebés prematuros, esos niños que desde su llegada nos enseñan que la vida se abre paso aún en las condiciones más frágiles.

La compañía amorosa

Pero Aitana no estuvo sola en este camino. Su mamá y su familia fueron sostén permanente, un abrazo constante que la alentó en cada batalla. El acompañamiento afectivo, fundamental para la evolución de los recién nacidos, se convirtió en parte esencial de su recuperación, demostrando que el amor también cura y fortalece.

La Neo del Hospital San José

A su vez, el equipo del Servicio de Neonatología del Hospital San José desplegó toda su dedicación, experiencia y humanidad. Con ciencia y ternura, médicos, enfermeros y especialistas trabajan día y noche para que bebés como Aitana puedan crecer y transformar lo que parecía imposible en una historia de vida.

Hoy, Aitana se convierte en un símbolo de lucha, de fe y de gratitud. Su historia es también la historia de tantas familias que atraviesan el desafío de la prematurez, recordándonos que detrás de cada incubadora late un milagro en construcción.

Felicitamos a Aitana y a su familia por mostrarnos que la vida siempre encuentra su camino, y expresamos un profundo reconocimiento al equipo de Neonatología del Hospital San José, que con compromiso, conocimiento y corazón hacen posible que los sueños más pequeños crezcan cada día más grandes.

Taller para Familias en el Capi: límites en la primera infancia

El encuentro se desarrolló en un clima de diálogo y participación activa.

(PRENSA MUNICIPALIDAD DE PERGAMINO)

Días pasados se realizó en el Centro de Atención de la Primera Infancia (Capi) del Barrio José Hernández un Taller para Familias, en esta oportunidad bajo la temática "Límites, caprichos y berrinches en la primera infancia". La actividad estuvo a cargo de la psicóloga del Centro de Atención Primario de la Salud "Oscar Bustos" y convocó a una gran cantidad de padres y madres de la zona.

La propuesta surgió en el marco de un ciclo de jornadas y encuentros impulsados por el Capi junto a la trabajadora social Jessica Cantale. Según explicó la directora del Capi, María Inés Picarelli, "el objetivo fue reflexionar sobre qué entendemos por límites, cómo aplicarlos desde los 45 días hasta los 3 años, y cómo diferenciamos un capricho de un berrinche. Aunque parezca temprano, es fundamental acompañar a las familias en la crianza desde la más temprana edad".

Intercambio de experiencias

El encuentro se desarrolló en un clima de diálogo y participación activa. Las familias compartieron experiencias, plantearon inquietudes y recibieron herramientas prácticas para abordar situaciones cotidianas de la crianza. "Fue un espacio muy enriquecedor, donde los padres pudieron evacuar dudas y encontrar apoyo ante situaciones típicas que suceden en el hogar. Incluso surgieron preguntas muy interesantes, como si es válida la negociación frente a un berrinche, lo que permitió profundizar en el intercambio", agregó Picarelli.

Además, desde la institución destacaron que estos talleres no sólo fortalecen el vínculo entre la familia y el jardín maternal, sino también entre las familias entre sí, generando redes de apoyo y acompañamiento.

Alimentación saludable

Finalmente, la directora adelantó que el próximo encuentro estará dedicado a la alimentación en la primera infancia, con instancias diferenciadas para personal de cocina, docentes y padres, con el objetivo de abordar la importancia de los alimentos más allá de la leche materna y compartir pautas para una alimentación saludable desde los primeros años.

Mente Activa: Taller gratuito de atención y memoria abierto a la comunidad pergaminense

La jornada comenzará mañana sábado a partir de la 9:00 en el Galpón de la Juventud de Parque Belgrano. (LA OPINION)

Mañana, a partir de las 9:00m en el Galpón de Juventud de Parque Belgrano, se llevará a cabo el taller "Mente Activa", una buena propuesta gratuita y abierta a la comunidad que busca acercar herramientas prácticas para mejorar la concentración, fortalecer la memoria y estimular las capacidades cognitivas.

La iniciativa forma parte del Programa Cómo Construir Salud, que de manera constante promueve espacios de prevención, cuidado integral y bienestar para todas las edades. En este caso, el eje está puesto en la importancia de ejercitar la mente, un aspecto muchas veces relegado frente a la actividad física, pero que resulta igualmente fundamental para preservar la calidad de vida.

Abierto a la comunidad

Este taller "Mente Activa" ofrecerá una serie de actividades dinámicas y participativas, diseñadas para ejercitar la atención y la memoria mediante técnicas simples que cada persona podrá incorporar en su rutina diaria. Juegos de lógica, ejercicios de asociación, dinámicas grupales y estrategias de concentración serán parte de la propuesta, siempre en un clima distendido y amigable que favorezca la participación.

Desde la organización destacaron que mantener la mente activa ayuda a prevenir el deterioro cognitivo, mejorar la rapidez en la toma de decisiones y sostener la agilidad mental en las distintas etapas de la vida. Por eso, la invitación está dirigida no solo a adultos mayores, sino también a jóvenes y adultos que deseen incorporar hábitos saludables para entrenar el cerebro al igual que se entrena el cuerpo.

Importante actividad

La actividad será coordinada por profesionales vinculados al área de salud y educación, quienes guiarán los ejercicios y compartirán consejos prácticos para estimular el cerebro a través de pequeños desafíos cotidianos: desde cambiar rutinas y explorar nuevas actividades, hasta la práctica de la lectura, la escritura y la memoria activa.

Además, el taller busca generar un espacio de encuentro comunitario, donde los participantes puedan intercambiar experiencias, socializar y compartir un momento distinto, reforzando la idea de que el cuidado de la salud también pasa por la interacción social y la construcción de vínculos.

La propuesta es totalmente gratuita y no requiere inscripción previa, lo que facilita el acceso a cualquier persona interesada en sumarse. Los organizadores recomiendan acercarse unos minutos antes del inicio para una mejor organización del espacio.

De este modo, el Galpón de Juventud de Parque Belgrano se convertirá el próximo sábado en un punto de encuentro para quienes quieran ejercitar la mente, descubrir nuevas herramientas y aprender a cuidarse de manera integral, en el marco de una actividad que combina prevención, participación comunitaria y bienestar.

Areas municipales trabajan junto a instituciones locales para la temporada de verano

Previamente a cada período estival se actualizan y comparten todos los requisitos de habilitación, con el fin de garantizar las condiciones seguras y adecuadas para socios y deportistas. Abarca a los natatorios de la ciudad como a los ubicados en los pueblos.

Como todos los años está en marcha esta planificación municipal pensando en la temporada estival. (LA OPINION)

DE LA REDACCION. Con el objetivo de ultimar los detalles de cara al inicio de la temporada de verano 2025/2026, diferentes áreas municipales que integran la mesa de trabajo del programa "Clubes Seguros" mantuvieron una reunión de coordinación.

En este espacio se avanzó en la definición de los requisitos que deberán cumplirse para la habilitación y el mantenimiento de las actividades en clubes e instituciones deportivas y recreativas del Partido de Pergamino que planifiquen la temporada en sus campos de deportes.

De acuerdo a lo que informaron a LA OPINION, los puntos acordados se presentarán en una reunión informativa el próximo miércoles 1º de octubre a las 9:00 en el Salón "Luis Sued", de la Municipalidad, destinada a los dirigentes de todos los clubes locales, como así también a entidades gremiales que normalmente tiene piletas abiertas.

A tener en cuenta

La mesa de trabajo de "Clubes Seguros", compuesta por integrantes de la Dirección de Bromatología, Subsecretaría de Deportes, Dirección de Habilitaciones, Defensa Civil y Dirección de Obras Sanitarias, que funciona desde hace cinco años, realiza recorridas periódicas por las instituciones y articulan de manera integral cada una de las acciones de acompañamiento y control en general.

La mesa de trabajo de "Clubes Seguros", compuesta por integrantes de la Dirección de Bromatología, Subsecretaría de Deportes, Dirección de Habilitaciones, Defensa Civil y Dirección de Obras Sanitarias, que funciona desde hace cinco años, realiza recorridas periódicas por las instituciones y articulan de manera integral cada una de las acciones de acompañamiento y control en general.

En cada temporada, se actualizan y comparten los requisitos de habilitación, con el fin de garantizar condiciones seguras y adecuadas para socios y deportistas.

Además, esta mesa de trabajo brindará capacitaciones especiales destinadas a profesores y dirigentes, reforzando así el compromiso con la formación y el trabajo en equipo para seguir mejorando la calidad de los servicios deportivos y recreativos.

Amplia participación

Desde el Municipio de Pergamino se invita a todos los dirigentes de los clubes del Partido a participar de la reunión del 1º de octubre, a las 9:00, en el Salón Sued, donde se brindará la información completa de los requisitos de esta temporada.

SUPLEMENTO DEPORTIVO DEL DIARIO LA OPINION

LO SPORTS

PERGAMINO VIERNES 19 DE SEPTIEMBRE DE 2025 SUPLEMENTO DE 4 PAGINAS

Comunicaciones quiere seguir prendido y Argentino levantar cabeza en el Torneo Pre Federal

Esta noche se jugará la sexta fecha de la Zona Norte B del Pre Federal de básquetbol. Desde las 21:00, el "Cartero", de buen presente en el torneo, visitará a Belgrano de San Nicolás y el "Blanco" se presentará en San Pedro con la necesidad de volver al triunfo para acercarse a los puestos de clasificación. Juventud quedará libre en esta jornada. **PAGINA 2**

"Comu" se presentará en el estadio "Fortunato Bonelli" con el objetivo de darle batalla a Belgrano, uno de los equipos fuertes de la Zona Norte B. El "Carteno" viene de vencer a Náutico. (CLUB COMUNICACIONES)

FUTBOL - LIGA DE PERGAMINO

Arranca con dos partidos la tercera fecha de interzonales de Primera A

A las 21:00, Argentino recibirá a Círculo de Arroyo Dulce y San José será local ante Gimnasia. La fecha seguirá mañana con Leandro N. Alem-Racing y se completará el domingo con tres encuentros. **PAGINA 3**

MOTOCICLISMO

Otra final para Santiago Arangio en el Mundial de Flat Track: 10º en Hungría

El piloto pergaminense accedió a su cuarta final del año en el máximo certamen de óvalos de tierra luego de triunfar en el repechaje en la exigente fecha de Vasad. Ocupa el octavo puesto en el campeonato. **PAGINA 4**

BASQUETBOL - TORNEO PRE FEDERAL

Argentino visita a Náutico por la recuperación y "Comu" desafía a Belgrano en San Nicolás

Hoy se jugará la sexta fecha de la Zona Norte B. Desde las 21:00, el "Blanco" se presentará en San Pedro con la necesidad de volver al triunfo para acercarse a los puestos de clasificación. A la misma hora, el "Cartero", de buen presente en el torneo, se medirá con el elenco nicoleño. Colón de Chivilcoy recibirá a Somisa y Juventud quedará libre.

Comunicaciones suma tres triunfos en cuatro partidos y llegará al partido ante Belgrano de San Nicolás luego de vencer a Náutico de San Pedro.
(CLUB COMUNICACIONES)

DE LA REDACCION. Este viernes a partir de las 21.00, se llevarán a cabo los tres partidos de la sexta fecha de la Zona Norte B, la que integran los equipos pergaminenses, del Torneo Pre Federal de básquetbol. Argentino intentará volver al triunfo que le permita arrimarse a los puestos de clasificación (3º y 4º) o ascenso directo (1º y 2º), frente a Náutico de San Pedro en condición de visitante. El equipo dirigido por Francisco Colombo, quedó libre en la fecha pasada y viene de dos derrotas consecutivas ante Somisa en San Nicolás y Comunicaciones en el "Socios Fundadores". Enfrente, estará Náutico, que irá en busca de su primer triunfo.

LAS POSICIONES

EQUIPOS	Pts.	PJ	PG	PP
ZONA NORTE B				
SOMISA (San Nicolás)	8	4	4	0
BELGRANO (San Nicolás)	7	4	3	1
COLON (Chivilcoy)	7	4	3	1
COMUNICACIONES	**7**	**4**	**3**	**1**
JUVENTUD	**6**	**5**	**1**	**4**
ARGENTINO	**5**	**4**	**1**	**3**
NAUTICO (San Pedro)	5	5	0	5

En simultáneo al partido del "Blanco", Comunicaciones jugará en San Nicolás ante Belgrano, uno de los candidatos al ascenso directo. El equipo dirigido por Ricardo Palacio está atravesando un muy buen presente: ganó tres de los cuatro partidos que disputó. El "Cartero", que viene de vencer en casa a Náutico 80 a 77, se presentará en el "Fortunato Bonelli" con el objetivo de dar batalla para seguir prendido en la lucha por el ascenso. En la misma situación se encuentra Belgrano que de los cuatro partidos apenas perdió uno y fue en su última presentación ante el único invicto y puntero que tiene la zona: Somisa de San Nicolás.

El restante partido de la sexta fecha de la Zona Norte B se disputará en Chivilcoy entre el local Colón y Somisa, un duelo clave entre equipos que están peleando por conseguir entre los primeros. Ambos equipos vienen de ganar en su última presentación. El equipo de Chivilcoy venció 98 a 62 en Pergamino a Juventud y Somisa se quedó con el clásico ante Belgrano en suplementario por 90 a 86. En esta fecha Juventud queda libre.

Comunicaciones, que viene de vencer de local a Náutico de San Pedro 80 a 77, se presentará en el "Fortunato Bonelli" con el objetivo de darle batalla a Belgrano para seguir prendido en la lucha por el ascenso.

Inicia la quinta del Clausura

Este viernes, a partir de las 21:15, comenzará la quinta fecha del Torneo Clausura de la APB (Asociación Pergamienense de Básquetbol). El escenario será el "Atilio Saint Julien", donde Gimnasia y Esgrima recibirá a Sirio Libanés por la Zona B. Por la misma zona, el domingo a las 20:30 en Arrecifes, Ricardo Gutiérrez será local ante Alianza de Colón. También el domingo, a las 20:30, por la Zona A, se medirán Sportivo Rojas y Círculo Italiano de Colón en cancha del primero. La fecha se cerrará el lunes a las 21:15 en el "Ricardo Dorado Merlo", con el partido Juventud-Sports. Los equipos que quedan libres en esta quinta fecha son Argentino en la Zona A y Comunicaciones en la Zona B.

FUTBOL - LIGA DE PERGAMINO

Arranca con dos partidos la tercera fecha de interzonales de Primera A

Hoy a las 21:00 comenzará la octava fecha del torneo de Primera A de la Liga de Fútbol de Pergamino. Argentino recibirá a Círculo de Arroyo Dulce y San José enfrentará de local a Gimnasia. La fecha seguirá mañana con Leandro N. Alem-Racing y se completará el domingo con tres encuentros. La fecha de Primera B se jugará entre mañana y el domingo.

DE LA REDACCION. Este viernes por la noche se pondrá en marcha la octava fecha del torneo de la Liga de Fútbol de Pergamino de Primera A, en lo que será la tercera jornada de la rueda de interzonales. Desde las 21:00 se disputarán dos encuentros en simultáneo: en el estadio "Fernando Bello", Argentino recibirá a Círculo de Arroyo Dulce, mientras que en cancha de Provincial, San José será local ante Gimnasia y Esgrima.

Argentino viene de empatar 0 a 0 con Juventud y suma 8 puntos en la Zona 2 y ocupa el tercer puesto, por lo que necesita sumar para no perder terreno frente a los líderes invictos de su grupo, Juventud y Argentino de Alfonzo, ambos con 15 unidades. Por su parte, Círculo llega motivado tras vencer 1 a 0 a San José en la fecha pasada, y busca acercarse a los puestos de clasificación a semifinales en la Zona 1 (avanzarán los dos primeros de cada zona), donde acumula 8 puntos.

Gimnasia, líder de la Zona 1, visitará a San José en uno de los partidos que abrirá la fecha de Primera A.
(MARCOS GENITRINI)

En el otro partido de este viernes, San José, último en su zona con apenas 2 puntos y sin victorias, enfrentará a Gimnasia y Esgrima, que comparte la cima de la Zona 1 con Racing, ambos con 11 unidades, aunque al "Bohemio" se le descontarán 9 unidades al término del a Fase Regular. El "Lobo" igualó sin goles ante Juventud en la fecha anterior y sabe que una victoria lo afianzaría en la pelea por llegar a semifinales.

Sigue mañana y el domingo

Mañana a las 16:00 continuará la acción en Primera A con el cruce entre Leandro N. Alem y Racing en el barrio 12 de Octubre. El elenco del barrio Ameghino, campeón 2024 y semifinalista del Cinco Ligas este año, atraviesa una situación crítica ya el Tribunal de Penas lo sancionó con el descuento de 9 puntos al cierre de la Fase Regular por incidentes en el partido suspendido ante Douglas Haig, dejándolo con apenas 2 unidades efectivas, en zona de descenso. Su rival, Alem, también necesita sumar, ya que con 6 puntos se encuentra anteúltimo en la Zona 2.

El domingo se disputarán los tres partidos restantes, todos desde las 16:00. En Alfonzo, el local Argentino recibirá a Tráfico's, que llega último en la Zona 1 con 4 unidades. El "Chacarero", en cambio, es uno de los dos invictos del campeonato, lidera su grupo junto a Juventud y buscará un triunfo que lo acerque a la clasificación.

En simultáneo, en el estadio "Carlos Grondona", se enfrentarán Juventud y El Socorro. El "Celeste", el otro líder de la Zona 2, quiere seguir firme en lo más alto, mientras que El Socorro, con 5 puntos, necesita ganar para no complicarse en el fondo de la tabla.

La fecha de la B desde mañana

La Primera B también tendrá actividad este fin de semana con la disputa de la séptima fecha del Torneo Clausura, que se jugará entre mañana y el domingo. Mañana, a las 15:30, se destaca el partido entre José Hernández (local) y el líder Sports, en un duelo clave en la parte alta de la tabla. Ambos equipos llegan con buen presente: Sports es puntero con 12 puntos, mientras que José Hernández, con 10, es uno de sus escoltas. En paralelo, Deportivo Acevedo recibirá a Juventud Obrera de Manuel Ocampo, en otro encuentro importante, ya que Acevedo también suma 10 unidades y Juventud Obrera viene de golear a Sirio Libanés y acumula 8 puntos.

El domingo continuará la acción con dos encuentros: desde las 15:30, Sirio Libanés será local ante Provincial, y a las 16:00, Viajantes recibirá a Progresista Guerrico. Ambos partidos tendrán impacto en la zona media de la tabla, donde seis equipos pelean palmo a palmo por meterse entre los cuatro mejores que avanzarán a las semifinales.

LAS POSICIONES

EQUIPOS	PT	PJ	PG	PE	PP	GF	GC
PRIMERA A							
ZONA 1							
RACING CLUB*	11	6	3	2	1	9	5
GIMNASIA Y ESGRIMA	11	6	3	2	1	8	7
CIRCULO (Arroyo Dulce)	8	6	2	2	2	6	9
EL SOCORRO	5	6	1	2	3	7	9
TRAFICO'S OLD BOYS	4	6	1	1	4	3	7
ZONA 2							
JUVENTUD	15	7	4	3	0	11	2
ARGENTINO (Alfonzo)	15	7	4	3	0	13	7
ARGENTINO (Pergamino)	8	6	2	2	2	10	9
DOUGLAS HAIG	7	7	1	4	2	5	8
LEANDRO N. ALEM	6	7	1	3	3	8	10
SAN JOSE	2	6	0	2	4	5	12

*Al término de la Fase Regular se le descontarán 9 puntos.

LAS POSICIONES

EQUIPOS	PT	PJ	PG	PE	PP	GF	GC
PRIMERA B - CLAUSURA							
SPORTS	12	6	3	3	0	6	2
DEPORTIVO ACEVEDO	10	5	3	1	1	7	1
JOSE HERNANDEZ	10	5	3	1	1	6	5
JUV. OBRERA (M. Ocampo)	8	5	2	2	1	9	5
VIAJANTES	8	5	2	2	2	7	4
PROVINCIAL	8	5	2	2	1	3	3
PROGRESISTA GUERRICO	5	5	1	2	2	5	6
ARGENTINO (Rancagua)	2	6	0	2	4	1	11
SIRIO LIBANES	1	5	0	1	4	2	9

MOTOCICLISMO

Otra final para Santiago Arangio en el Mundial de Flat Track: 10º en Hungría

El piloto pergaminense accedió a su cuarta final del año en el máximo certamen de óvalos de tierra tras triunfar en el repechaje en la exigente fecha de Vasad. Ocupa el octavo puesto en el campeonato. "Hicimos una buena carrera pero un problema en el Heat 3 nos dejó sin puntos y debimos pasar por el repechaje para entrar a una final más", analizó.

DE LA REDACCION. Santiago Arangio volvió a meterse entre los mejores. El sábado pasado, el piloto de motociclismo pergaminense finalizó décimo en la quinta y penúltima fecha del Campeonato Mundial FIM de Flat Track, que se disputó en el trazado húngaro de Vasad.

El certamen, que reúne a los máximos exponentes de la disciplina de óvalos de tierra, tuvo un desarrollo exigente desde los primeros entrenamientos. Arangio, con la Yamaha del equipo italiano de Marco Belli, logró buenos resultados en tres de los cuatro Heats clasificatorios: fue cuarto, segundo y tercero, pero la rotura de cadena en el tercer Heat lo dejó sin puntos y le impidió clasificar directamente a la final.

Obligado a jugarse todo en el repechaje, "Santi" Arangio respondió con firmeza: ganó con autoridad esa carrera decisiva, accediendo así a su cuarta final del año y la quinta de su carrera en el Mundial FIM. Ya en la competencia principal, en un lote de pilotos de gran nivel encabezado por el campeón vigente Sammy Halbert (Estados Unidos), el pergaminense se ubicó décimo, sumando puntos importantes para el campeonato.

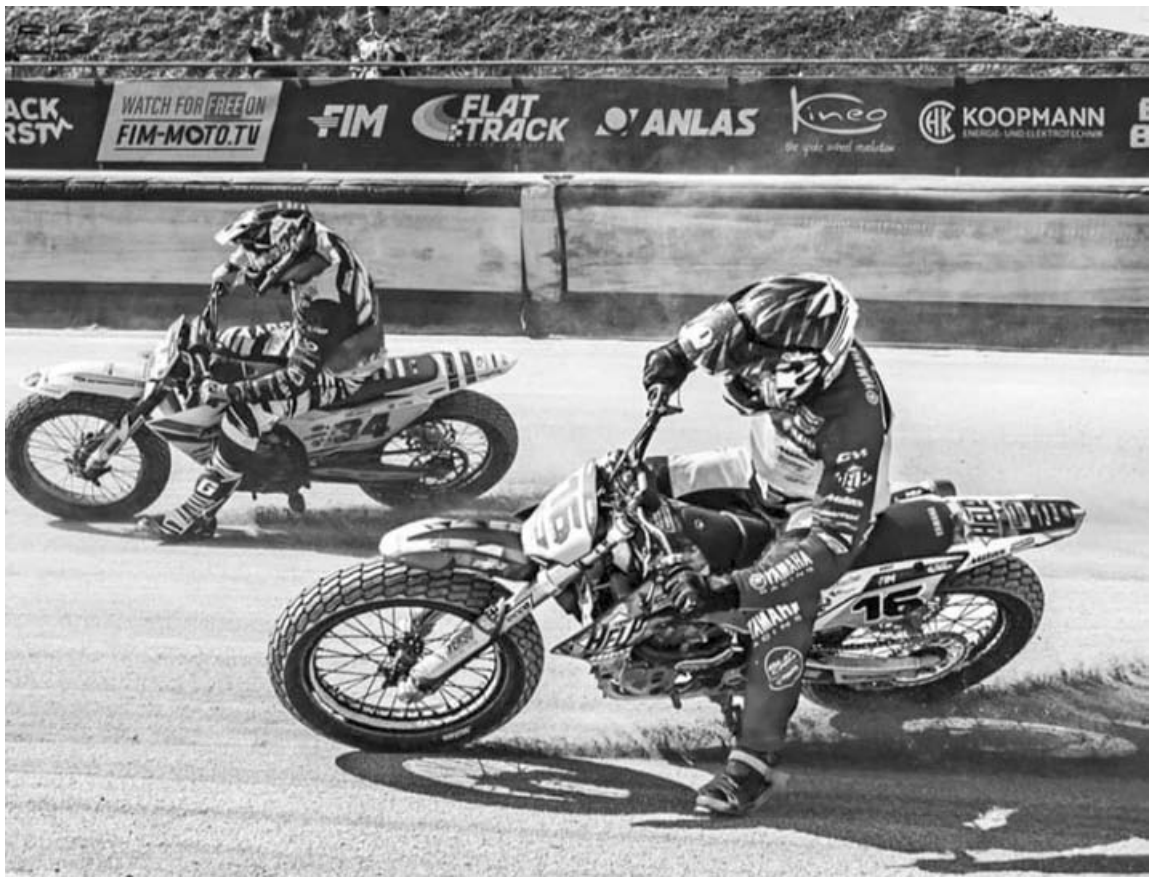

Santiago Arangio volvió a ser parte de una final en el Campeonato Mundial FIM de Flat Track.
(FIM FLAT TRACK)

Con este resultado, Arangio suma 61 puntos y se ubica en el octavo puesto del campeonato (llegó séptimo a Hungría), que lidera el estadounidense Halbert (110) tras ganar la final en Vasad y desplazar del primer lugar al checo Ervin Krajcovic (106). A una sola fecha del final, Arangio se mantiene entre los 10 mejores de la tabla general, en su tercera temporada en el Campeonato Mundial.

"Pasó la quinta fecha del Mundial, en una pista nueva para nosotros y muy técnica. Hicimos una buena carrera pero un defecto técnico en el Heat 3 nos dejó sin puntos y debimos pasar por el repechaje, pude ganarlo y entrar a una final más logrando un décimo puesto. Próxima semana, última fecha en Pardubice, República Checa", expresó el propio Arangio en sus redes, tras cerrar su participación en Hungría.

Una temporada sólida

La actuación en Vasad se suma a una temporada en la que Arangio ha demostrado una evolución constante. En la fecha anterior, disputada en Alemania, había alcanzado su mejor resultado en el Mundial, con un notable cuarto puesto, luego de liderar durante la primera vuelta de la final.

Con ese antecedente y el Top Ten en Hungría, el representante argentino se consolida como uno de los pilotos revelación del Mundial FIM de Flat Track 2025, que lo tiene como único sudamericano en pista.

La última fecha se disputará el próximo sábado en Pardubice, República Checa, una de las plazas históricas del esta especialidad. Allí se definirá no solo el campeón, sino también la posición final de Arangio en un campeonato que lo tuvo como protagonista destacado en casi todas las fechas.

AUTOMOVILISMO - TURISMO CARRETERA

Alfonso Domenech finalizó 24º en San Luis luego de una remontada

El Turismo Carretera puso en marcha el fin de semana pasado la definición de su temporada con la undécima fecha del campeonato, que también marcó el inicio de la Copa de Oro, en el Autódromo Rosendo Hernández de San Luis. En una final dominada por el arrecifeño Agustín Canapino, que se llevó la victoria de punta a punta, uno de los destacados por su avance en pista fue el pergaminense Alfonso Domenech, quien logró una importante remontada al finalizar en el puesto 24 tras largar desde el 40º lugar.

La cita puntana fue exigente desde el inicio, con un trazado que presentaba nuevas condiciones por el reciente reasfaltado. Domenech, a bordo del Dodge Challenger del SAP Team, mostró buenas señales en los entrenamientos del sábado, donde logró posicionarse en los puestos 24º y 4º respectivamente, dando cuenta de un auto competitivo y con ritmo.

Sin embargo, la clasificación le jugaría una mala pasada. Apenas salió a pista, un problema eléctrico -provocado por la desconexión de una ficha en la centralina- dejó su unidad detenida sin siquiera poder registrar un solo tiempo, lo que lo relegó al 47º puesto (último). Este imprevisto lo obligó a largar el domingo desde el fondo en la segunda serie, donde logró avanzar algunas posiciones para terminar 14º.

Alfonso Domenech remontó desde el puesto 40 en la final y vio la bandera a cuadros en San Luis.
(DARIO GALLARDO)

En la final Domenech se encontró con el desafío de partir desde el puesto 40 en una competencia programada a 25 vueltas. A pesar de la dificultad del circuito y del tránsito en pista completó una sólida actuación, manteniendo un ritmo firme y constante que le permitió avanzar 16 posiciones y cruzar la bandera a cuadros en el vigésimo cuarto lugar.

Este resultado representó una buena recuperación para Domenech, que venía de un abandono en la fecha anterior disputada en Buenos Aires, y que ahora logra volver a completar una final con sensaciones positivas en cuanto al rendimiento general de su auto. El objetivo para el piloto del SAP Team es continuar sumando experiencia en su primer año en la categoría y mantenerse competitivo en lo que resta del calendario.

La carrera quedó en manos de Agustín Canapino, quien dominó de principio a fin con el Chevrolet Camaro del Canning Motorsport. Con este triunfo, el tercero en lo que va de la temporada, el piloto de Arrecifes se posicionó como el líder de la Copa de Oro, con 61 puntos. Lo escoltaron Julián Santero (Ford Mustang) y Santiago Mangoni (Chevrolet Camaro).

Con la Copa de Oro en marcha y una paridad cada vez más marcada entre los protagonistas, la próxima fecha será el 5 de octubre, cuando el Turismo Carretera visite el autódromo de San Nicolás. Allí, Domenech buscará seguir consolidando el buen funcionamiento de su Dodge Challenger.

Virgen de la Merced: comenzó la novena de esperanza y unidad en torno a la patrona de Pergamino

Con el lema Caminemos con esperanza junto a María, la comunidad de Pergamino se prepara para celebrar las fiestas patronales en honor a la Virgen de la Merced. En el marco del tiempo de preparación, todos los días a las 19:00 se reza el Rosario y hay confesiones mientras que a las 19:30 se celebra misa. El martes próximo, la imagen de la Patrona de nuestra ciudad, recorrerá las calles brindando su bendición al pasar.

DE LA REDACCION. Con el inicio de la Novena a Nuestra Señora de la Merced, Pergamino vuelve a vestirse de fe, tradición y unidad en torno a su Patrona. Como cada septiembre, el templo parroquial se transforma en epicentro de oración y celebración, con un programa que conjuga misas, jubileos, conciertos, actividades para niños, la vestición de la imagen histórica y la tradicional serenata a la Virgen.

El camino pastoral había comenzado con charlas entre el 1 y el 4 de este mes, centradas en la temática "Peregrinos de la Esperanza", que invitaron a reflexionar y crecer en comunidad. Luego, la agenda incluyó un concierto de piano y flauta el 5 de septiembre y una gran cena parroquial el día 13, como anticipo de la fiesta mayor.

Como es habitual, el 24, miércoles, se cumplimentarán las actividades centrales en torno a la festividad. (LA OPINION)

Novena a la Virgen de la Merced

Todos los días a las 19:00 se reza el Rosario y hay confesiones mientras que a las 19:30 se celebra misa.

En el marco del año jubilar, cada día del tiempo de preparación, se celebrará un jubileo diferente. Así, hoy será el Jubileo del Apostolado de la Oración, mañana Jubileo de la Pastoral de la Salud y celebración con la unción de los enfermos.

Actividad parroquial del domingo

La actividad será más intensa el domingo ya que a las 8:00 se celebrará la primera misa. A las 11:00 está previsto el Jubileo de los Jóvenes, a las 19:30 será el Jubileo de los Cursillistas y familias.

Por su parte el lunes 22 será el Jubileo de los ministros de la Comunión y Monaguillos.

Recorrida de la Virgen por Pergamino

El martes próximo, en la antesala de la gran fiesta, se cumplimentará una nutrida agenda:

• 13:30: Pintada en la calle con los niños del jardín

• 16:00: Recorrido de la imagen por la ciudad

• 19:00: Confesiones y Santa Misa

• 19:30: Jubileo de los Grupos de Economía

• 20:30: Vestición de la imagen histórica

• 23:00: Serenata a Nuestra Madre

Día de la Patrona de Pergamino

El miércoles 24 será la Solemnidad de Nuestra Señora de la Merced. La jornada festiva comenzará temprano ya que a las 8:00 será la primera misa, a las 11:00 tendrá lugar la segunda. A las 16:00 partirá la procesión desde la parroquia San Antonio de calle Lagos al 500. A las 16:30: Santa Misa Patronal. 19:30: Santa Misa de cierre

Una ciudad que celebra con fe

Las Patronales de la Virgen de la Merced no son sólo una tradición religiosa, sino también la expresión más profunda de Pergamino: un pueblo que se reconoce en la fe, que camina con esperanza y que, año tras año, se reúne para honrar a su Patrona.

Misericordiosa

El significado del título "Merced" es ante todo "misericordia". La Virgen es misericordiosa y también lo deben ser sus hijos. Esto significa que hay que recurrir a ella ante todo con el deseo de imitar a Jesús misericordioso.

Desde el siglo XIII La Virgen de la Merced es patrona de Barcelona y el 25 de septiembre de 1687 se proclamó oficialmente patrona de la ciudad. Es además protectora de los cautivos (presos) y de muchos países de Latinoamérica.

En el año 1696, el papa Inocencio XII extendió la fiesta de la Virgen de la Merced a toda la Iglesia, y fijó su fecha el 24 de septiembre.

María vela por el atropello hacia sus hijos siempre, porque está comprometida con el género humano desde aquel día en que Jesús desde la Cruz le dijo: "Mujer, he ahí a tu hijo" (San Juan 19:26)

La advocación de la Virgen de la Merced surgió en un marco de liberación, de redención, de sacrificio, interactuando los hombres y la Virgen María para el bienestar común de hombres, mujeres y niños.

La comunidad local celebra a María del Rosario de San Nicolás

En un clima de fe compartida, la comunidad parroquial ubicada en J. J. Valle 1113 del barrio José Hernández, recorre día a día las Fiestas Patronales en honor a María del Rosario de San Nicolás. Cada jornada inicia con el rezo del Santo Rosario a las 18:30 y la Santa Misa a las 19:00, con intenciones especiales que abarcan a las familias, los enfermos, los niños, los difuntos y las diversas necesidades de la sociedad, consolidando un camino de oración compartida hasta llegar a la gran celebración del 25 de septiembre.

Celebraciones

Las actividades comenzaron el martes y continúan hasta el jueves 25, día central de la Virgen.

Programa para cada día:

Hoy: el grupo IAM guía la jornada dedicada a la misión y la evangelización, recordando el llamado a llevar el Evangelio a cada rincón.

Mañana: los Ministros y Secretaría parroquial acompañan este día en el que se reza por los enfermos, llevando esperanza y consuelo a quienes sufren.

Domingo: la misa está a cargo de Peregrinos y Cáritas. En esta jornada se eleva una plegaria especial por los difuntos, recordando con amor a quienes ya partieron.

Lunes: el grupo Columna guía la celebración, rezando por las vocaciones sacerdotales y religiosas, pidiendo al Señor nuevos pastores y consagrados para la Iglesia.

Martes: la Catequesis parroquial tiene a su cargo este día, que está dedicado especialmente a los niños, semilla del futuro de la fe.

Miércoles: los Eventos y Peñas animan la celebración de este día que invita a rezar por la unidad de la comunidad. Al finalizar la misa se realiza una Vigilia de oración y canto, que se extiende hasta la medianoche.

Fiesta de la Virgen

El día central de las patronales, el jueves 25, comienza con la Procesión a las 18:00 desde la Parroquia Nuestra Señora de la Merced, culminando con la Misa del Peregrino a las 19:00, en honor a la Virgen María, madre y patrona.

María del Rosario de San Nicolás, patrona de la comunidad parroquial del barrio Hernández.

CULTURA Y ESPECTACULOS

Pergamino, en el X Congreso Internacional de Escritores y Lectores por el Líbano

Los días 5 y 6 de septiembre se celebró en Rosario el X Congreso Internacional de Escritores y Lectores por el Líbano, conmemorando una década de intercambios culturales en torno a la literatura y la inmigración libanesa. Organizado por el Centro de Estudios de la Diáspora y la Inmigración Libanesa (Cedral), el evento reunió a autores de Irlanda, Líbano, Estados Unidos, México, Japón, Uruguay, Ecuador y Colombia, además de representantes de numerosas provincias argentinas, incluida Pergamino, Buenos Aires.Una de las protagonistas fue la escritora pergaminense Graciela Mucari, quien participó evocando el nacimiento del Congreso en un emotivo texto que combinó poesía, memoria y gratitud. Su intervención fue especialmente valorada por su tono intimista y reflexivo, que resonó con el espíritu fundacional del encuentro.

Este año, el Congreso rindió homenaje al reconocido escritor libanés Amin Maalouf, recientemente galardonado con el Premio FIL de Literatura en Lenguas Romances, uno de los más importantes del mundo, otorgado por la Feria Internacional del Libro de Guadalajara. Maalouf, miembro de la Academia Francesa, es autor de obras como La roca de Tanios, Naufragio de las civilizaciones y Los desorientados, traducidas a más de 40 idiomas.

La apertura del evento estuvo a cargo de la locutora Nerina Carballo y contó con la participación de figuras internacionales como Guy Younes Jones (Irlanda), el Dr. Habib Chamoun (EE. UU.), el Ministro Ghassan Salamé, y autoridades académicas como el Dr. Javier Ganem, Decano de la Facultad de Ciencias Económicas y Estadística de la Universidad Nacional de Rosario. La coordinación general estuvo a cargo del Prof. Walter Muller Moujir, presidente de Cedral.

Durante las jornadas, los expositores compartieron ficciones, ensayos, investigaciones, poesía y testimonios, con un fuerte eje en la historia de la inmigración libanesa y el estilo neomahyari, expresión literaria característica de esta diáspora.

El Congreso fue avalado por numerosas instituciones, entre ellas el Ministerio de Cultura del Líbano, la UNAM (México), la Universidad Nacional de Rosario, la Cámara de Diputados de Santa Fe, la Gobernación de Tierra del Fuego, y organismos como el Club Libanés de Buenos Aires, la Sociedad Libanesa de Corrientes, y centros culturales de Uruguay y varias ciudades argentinas.

Uno de los momentos más emotivos fue el homenaje de Cedral a los escritores que participaron ininterrumpidamente en las diez ediciones del Congreso, reconociendo su compromiso con la cultura libanesa.

Como un faro en tiempos oscuros, el Congreso reafirmó el valor de la palabra como puente entre culturas, memorias y generaciones, en un momento en el que el reclamo por la paz resonó con fuerza frente a los conflictos que atraviesan Oriente Próximo y otras regiones del mundo.

Drama, terror y animación: los estrenos de la semana

Esta semana llegan a la cartelera de Cinema Pergamino tres estrenos que prometen emociones intensas y para todos los públicos. “La mujer de la fila”, protagonizada por Natalia Oreiro, “Together: Juntos hasta la muerte” y, para toda la familia, “Mascotas al rescate”.

Natalia Oreiro volvió a la pantalla grande con “La Mujer de la fila”.

(PRENSA)

DE LA REDACCION. Drama social con “La mujer de la fila”, terror psicológico con «Together: Juntos hasta la muerte» y comedia animada con «Mascotas al rescate»: una cartelera diversa y atractiva para todos los públicos desde este viernes en las salas de Cinema Pergamino. Continúan en cartel: “Demon Slayer: Castillo infinito” y “El Conjuro 4”.

“La mujer de la fila”

Natalia Oreiro volvió a la pantalla grande con La Mujer de la fila, una película que se posiciona entre los lanzamientos más destacados del cine argentino. Basada en una historia real, la obra dirigida por Benjamín Avila presenta un relato íntimo, centrado en experiencias compartidas y en los lazos que se forman en contextos de espera y acompañamiento.

El film que protagoniza la reconocida modelo retrata con sobriedad y precisión el recorrido de una madre que, tras la detención de su hijo, se vincula con otras mujeres que atraviesan situaciones similares. La historia inicia en 2004, cuando el hijo de Andrea Casamento, de 18 años, fue arrestado en el barrio de Palermo, acusado de un robo menor que no cometió. Permaneció seis meses en prisión hasta que se demostró su inocencia.

Para la madre, ese episodio marcó un antes y un después en su vida, quien comenzó a frecuentar el penal de Ezeiza y a compartir la espera con otras personas que hacían fila para visitar a sus familiares detenidos. A partir de esa experiencia, fundó la Asociación Civil de Familiares de Detenidos (Acifad), una organización que brinda acompañamiento y visibilidad a quienes atraviesan el sistema penitenciario desde afuera.

Uno de los aspectos más destacados de La Mujer de la fila es la participación de mujeres reales que integran la organización Acifad. Cada una de ellas se interpretan a sí mismas, aportando autenticidad y profundidad al relato. Esta decisión del director refuerza el carácter testimonial de la película y convierte a las protagonistas en parte activa de la narrativa.

La película fue filmada en parte en el Complejo Penitenciario Federal I de Ezeiza, convirtiéndose en la primera producción argentina en registrar escenas dentro de ese espacio. Esta elección aporta una atmósfera realista, que refuerza el tono sobrio del relato. El guion, escrito por Benjamín Ávila junto a Marcelo Müller, se apoya en acciones concretas y evita dramatizaciones innecesarias.

Sinopsis: El hijo de Andrea ha sido encarcelado y ella debe visitar la prisión por primera vez para verlo. Al llegar, conocerá a otras “mujeres de la fila”, quienes inicialmente se mostrarán hostiles m hacia ella. Pero con el tiempo, serán esas mismas mujeres las que le brindarán la fuerza necesaria para enfrentar su batalla.

La dirección es de Benjamín Avila. El elenco está encabezado por Alberto Ammann y Natalia Oreiro.

Esta coproducción de España y Argentina tiene una duración de 105 minutos y su calificación es apta mayores de 13 años.

“Together: Juntos hasta la muerte”

Tras mudarse al campo en busca de una nueva vida, una pareja comienza a experimentar fenómenos sobrenaturales que no solo alteran su vínculo, sino también su percepción de la relación... y de sí mismos.

La dirección es de Michael Shanks. El elenco de actores está encabezado por Alison Brie y Dave Franco. Este film de terror tiene una duración de 102 minutos y su calificación es apta mayores de 16 años.

“Mascotas al rescate”

Cuando un tren arranca inesperadamente, llevándose solo a las mascotas, los animales descubren que Hans, un tejón con un rencor, está detrás de todo. Mientras el choque parece inevitable, los animales pueden contar con Falcon, un astuto mapache que hará cualquier cosa para salvarlos.

La dirección es compartida por Jean-Christian Tassy y Benoît Daffis. Esta producción de animación es una coproducción entre Francia y Estados Unidos. Tiene una duración de 99 minutos y su calificación es apta todo público.

Cultura para todos los gustos: agenda de eventos del fin de semana

Desde música en vivo, teatro, cine y poesía, hasta exposiciones artísticas, visitas guiadas y encuentros históricos. La ciudad ofrece un abanico de actividades que se despliegan en clubes, teatros, bares, museos y espacios culturales. A continuación, te compartimos todas las propuestas organizadas por lugar, con horarios y entradas.

Este viernes en el Club River Plate se desarrollará otra edición de la Milonga Tinta Roja.
(JOSE LUIS EL FACHA AGUAD)

Club River Plate
Milonga Tinta Roja
Este viernes en el Club River Plate se desarrollará otra edición de la Milonga Tinta Roja, que organiza José Luis El Facha Aguad.
Av. Ernesto Illia 2285, a las 21:00. Reservas al 2477 333899.

Cinema Pergamino
Tres estrenos
Este viernes se estrenan en Cinema Pergamino las películas La Mujer de la Fila, Together, juntos hasta la muerte y Mascotas al rescate. Continúan en cartel: Demon Slayer: Castillo infinito y El Conjuto 4.
Complejo LA OPINION Plaza. Teléfono fijo: 2477 414211 (por la tarde). Instagram: @cinemaperga

Unnoba
Bordes del abismo
La muestra Bordes del abismo: campos clandestinos de detención, tortura y exterminio en Argentina y Uruguay, de la reconocida investigadora y fotógrafa Myrna Insua – oriunda de nuestra ciudad, pero residente en París (Francia)- se podrá visitar durante septiembre, en la sede de la Universidad Nacional del Noroeste de la Provincia de Buenos Aires (Unnoba).
Monteagudo 2772. Entrada libre y gratuita.

Florentino Teatro Bar
Héctor Biscayart
Este sábado compartirán escenario en Florentino los músicos locales Héctor Biscayart y Héctor Lasguizamón y los visitantes, el reconocido cantautor Hernán Lerner, acompañado por el virtuoso guitarrista Alejandro Fenilli.
Lorenzo Moreno 982, a las 21:30. Entradas a $7000. Reservas al WhatsApp: 2477 554459.

Habemus Theatrum
Guayaquil, el encuentro
Este sábado volverá a escena Guayaquil, el encuentro, una obra de Pacho O'Donnell, protagonizada por Neme Carenzo y Gustavo Bevacqua, con la dirección de Raúl Notta.
Jujuy 227, a las 21:00. Reservas al WhatsApp 2477 451467.

Douglas Haig
Música y baile
Este viernes, sábado y domingo habrá música y baile en el Buffet88 de la sede del Club Douglas Haig. Este viernes se presenta la Banda Bataclana; el sábado volverá la agrupación "5ntrol"; y el domingo habrá festejo del Día de la Primavera con "Corchitoshow". El martes 23, víspera de feriado, se presenta Fer Foglia.
San Nicolás 44. Viernes y sábado a las 21:00; domingo a las 19:30;; martes a las 21:00. Anticipadas a $ 4.000. Más datos y reservas al 2477 454321.

El Yerta Club Cultural
Música
El Yerta Club Cultural anuncia su programación para este fin de semana. Este viernes José Librandi se presenta con invitados haciendo Canciones para compartir ($5000). El sábado se presenta Música en movimiento, una propuesta de Gastón Marsilli, acompañado de Andrés Jaime, Cuca –quien hará un adelanto de su nuevo material-e Irene Carenzo en danza.
Estrada 1953, viernes y sábado a las 21:00. Barra y servicio de bufet autogestionado por el espacio. Info al 2477 550011 o MD a @elyertacc

Ritmo Club Resto Bar
Teatro y música
La programación de Ritmo Club para este fin de semana es la siguiente: este viernes habrá teatro cómico con la presentación de Roberto Iriarte y Marquitos Conte; el sábado compartirán escenario los intérpretes Keke Conte y Alberto Digilio ($6000); el domingo se presenta Mariano Crespi y Los Angeles Negros ($5000).
Avenida Alsina 950, a las 21:30. Reservas al 2477 318000. Instagram: ritmoclubrestobar

Espacio GAE
Pergamino Drum Day 2025
Este sábado regresa el Pergamino Drum Day, el festival que celebra el arte del drumming y convoca una experiencia abierta para todo público "no solo para músicos o bateristas". El evento reunirá a más de diez artistas locales y contará con un cierre de lujo a cargo de un referente absoluto de la batería en la Argentina: el mendocino Oscar Giunta.
Guido 722, a las 20:00 (puntual). Anticipada a $10.000; en puerta $12.500. Por WhatsApp al 2477 357279 o vía Instagram en @pergadrumday2025.

Casa de la Cultura
Carmen y Osvaldo
Este sábado llega a la Casa de la Cultura el show de Pablo Angeli, Carmen y Osvaldo, un matrimonio bien argentino. Con su ingenio y habilidad para conectar con el público, Angeli logra llevar a la vida a estos dos personajes tan peculiares y entrañables, transportando a la audiencia a situaciones cotidianas pero abordadas de manera hilarante.
General Paz 600 a las 21:00. Anticipadas por articket.com.ar

Habemus Theatrum
"Para anormales"
Este domingo vuelve a escena en Habemus Theatrum "Para anormales", una comedia de Matías del Federico y Daniel Veronese, dirigida por Neme Carenzo y Fabricio Sceglio.
Jujuy 227, a las 19:00. Reservas al 2477 451467.

Plaza 25 de Mayo
Hojarasca y la primavera
Este domingo el Grupo Literario Hojarasca recibirá la primavera con su ya tradicional encuentro poético en el Monolito al Poeta, ubicado en la emblemática Plaza 25 de Mayo.
Avenida de Mayo y calle Italia, a las 17:00.

Casa Natal Illia
Visita al Museo
El Museo, una de las pocas casas natales de presidentes argentinos que se mantienen en pie en el país y que sigue perteneciendo a la familia, tiene nuevos horarios de apertura y visitas guiadas, los mismos son: sábados, de 16:00 a 18:00 y domingos, de 10:00 a 12:00. Acompañados por un guía, los visitantes podrán conocer por medio de muebles, libros, utensilios domésticos, documentación, fotografías y demás objetos que atesoran parte de la historia local y nacional, la vida y el legado de Don Arturo Illia.
Av. Jáuregui y Becerra. Entrada libre y gratuita.

Mariano Benítez
Museo Batallas de Cepeda
El Museo Batallas de Cepeda ubicado en la localidad de Mariano Benítez, en su recorrido pueden observarse tres unidades temáticas: las batallas, la historia del pueblo y la Casa Villanueva. El horario es de 14:30 a 17:30, para los días feriados, sábados y domingos. Además, se puede visitar la sala de exposiciones temporarias "Roberto A. Magnasco" donde se exhibe la colección donada por la familia Magnasco y que fuera parte del Museo "Los Carozos", que funcionaba en su estancia, en la localidad de Canals. La entrada es libre y gratuita.

Museo Municipal
Historia de Pergamino
En el Museo Municipal "Giuníppero Castellano", las visitas se pueden realizar de lunes a viernes, de 9:00 a 13:00; jueves, viernes y sábado, de 16:30 a 20:00; sábado y domingos, de 10:00 a 13:00. Entrada libre gratuita.
Avenida Alsina 405. Más información a los teléfonos: 2477 412374 ó 2477 680129. Instagram: @museopergamino Informes e inscripción: museo@pergamino.gob.ar

NOTICIAS MAS DESTACADAS DE LA SEMANA DE LA EDICION DIGITAL

LOCALES

Urquiza sigue esperando el distribuidor de acceso sobre la Autopista Pilar Pergamino

17 de Septiembre de 2025

Están abandonadas las obras en la zona de la Autopista Pilar Pergamino y no hay respuesta alguna a los vecinos de Urquiza y la región.
Ver nota completa en la Web.

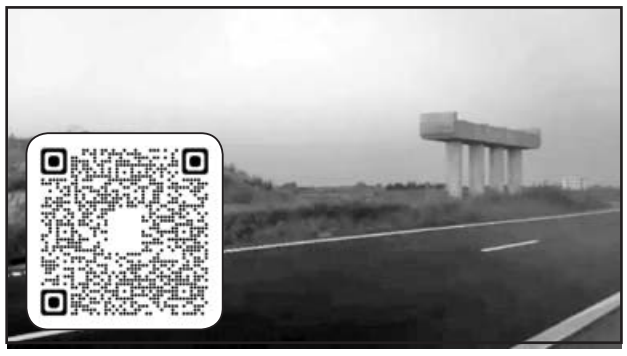

LOCALES

Virgen de la Merced: comenzó la novena de esperanza y unidad en torno a la patrona de Pergamino

16 de Septiembre de 2025

Con el lema Caminemos con esperanza junto a María, la comunidad se prepara para celebrar las fiestas patronales en honor a la Virgen de la Merced.
Ver nota completa en la Web.

POLICIALES

Incendiaron de manera intencional un cajero automático del Banco Provincia en pleno centro

17 de Septiembre de 2025

El incendio ocurrió en la mañana de este miércoles en la sucursal ubicada en Peatonal San Nicolás y Pueyrredón.
Ver nota completa en la Web.

POLICIALES

Se entregó el prófugo que baleó a un policía durante un allanamiento en Pergamino

17 de Septiembre de 2025

Tras más de un mes en la clandestinidad, un hombre acusado de intentar matar a un efectivo policial se presentó este miércoles en la Fiscalía acompañado por su abogada.
Ver nota completa en la Web

CULTURA Y ESPECTACULOS

El Grupo Literario Hojarasca celebra la llegada de la primavera con poesía y tradición

17 de Septiembre de 2025

La actividad impulsada por el Grupo Literario Hojarasca será el domingo 21 en el Monolito al Poeta, ubicado en la emblemática Plaza 25 de Mayo.
Ver nota completa en la Web

ECONOMIA Y AGRO

Malezas: la labranza ocasional muestra sus límites, pero abre una ventana al manejo integrado

16 de Septiembre de 2025

Un estudio de la Facultad de Agronomía de la UBA en Carlos Casares rompió 20 años de siembra directa y analizó cómo impacta la labranza ocasional en la emergencia de malezas.
Ver nota completa en la Web

DEPORTES

El ajedrez de alto nivel vuelve al Club Social con el 4º IRT Ciudad de Pergamino

15 de Septiembre de 2025

El Club Social Pergamino será sede de un importante torneo con participación de Maestros FIDE y jóvenes talentos. Repartirá medio millón de pesos en premios.
Ver nota completa en la Web.

DEPORTES

Otra final para Santiago Arangio en el Mundial de Flat Track: 10º en Hungría

15 de Septiembre de 2025

El piloto pergaminense accedió a su cuarta final del año tras ganar el repechaje en la exigente fecha de Vasad. Ocupa el octavo puesto en el campeonato.
Ver nota completa en la Web.

PERFILES PERGAMINENSES

Ramón Gorosito: el camino que lo transformó en referente en la nutrición animal

14 de Septiembre de 2025

Veterinario y defensor del mérito, hizo de su recorrido un espacio para cosechar saberes que compartió con generosidad. Es un especialista en su expertise.
Ver nota completa en la Web.

Definición de Código QR: Un código QR (del inglés Quick Response code, “código de respuesta rápida”) es la evolución del código de barras. Es un módulo para almacenar información que se lee en el dispositivo móvil por un lector específico (lector de QR) y de forma inmediata nos lleva a una aplicación en Internet, un mapa de localización, un correo electrónico, una página web o un perfil en una red social. *(Wikipedia).*
El **Diario LA OPINION** incorpora desde hoy esta sección de resumen de noticias más relevantes de la semana para que el lector de papel interactúe con nuestras publicaciones digitales.

LA OPI JUEGOS

©Copyright CrossWorld. Todos los derechos reservados 251psl 21

>Numérico

Acomode los números teniendo en cuenta la cantidad de cifras de los mismos.

Números de 2 cifras: 04, 12, 13, 20, 21, 36, 42, 47, 61, 64, 69, 70, 83, 86, 87, 89, 92, 94, 97, 99. **Números de 3 cifras:** 155, 209, 222, 227, 269, 563, 641, 666, 767, 804, 896, 941, 974, 975, 993. **Números de 4 cifras:** 0063, 1267, 2537, 3767, 4141, 4777, 5585, 5609, 6231, 7817, 8496, 9238, 9286, 9923. **Números de 5 cifras:** 04673, 07666, 16527, 20840, 27247, 32883, 50213, 52398, 56300, 60306, 66190, 77274, 77679, 85183, 88669. **Números de 7 cifras:** 1826656, 3745168, 8366706. **Números de 9 cifras:** 885859311, 973431207.

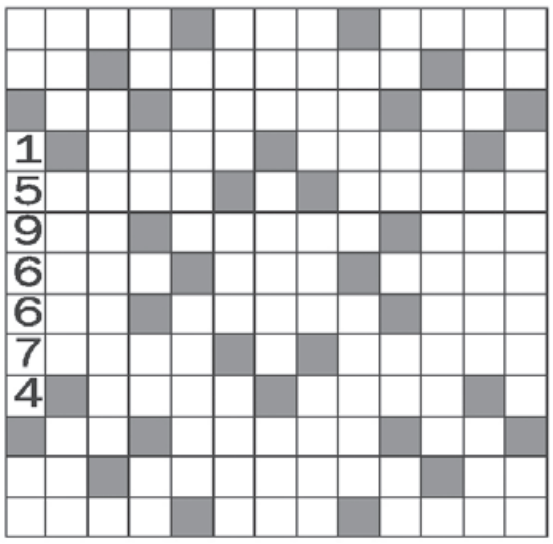

>Sudoku

Este juego consiste en llenar los casilleros con números del 1 al 9 de modo que aparezcan sólo una vez tanto en las columnas y las filas como en las subdivisiones internas de 3x3. Como ayuda ya se han colocado algunos números.

	6							
					5	3	1	8
	9		1				7	
		2				9		5
		8						
1	4			6				2
			2				6	4
	7			4				
				8		2		

>Autodefinido

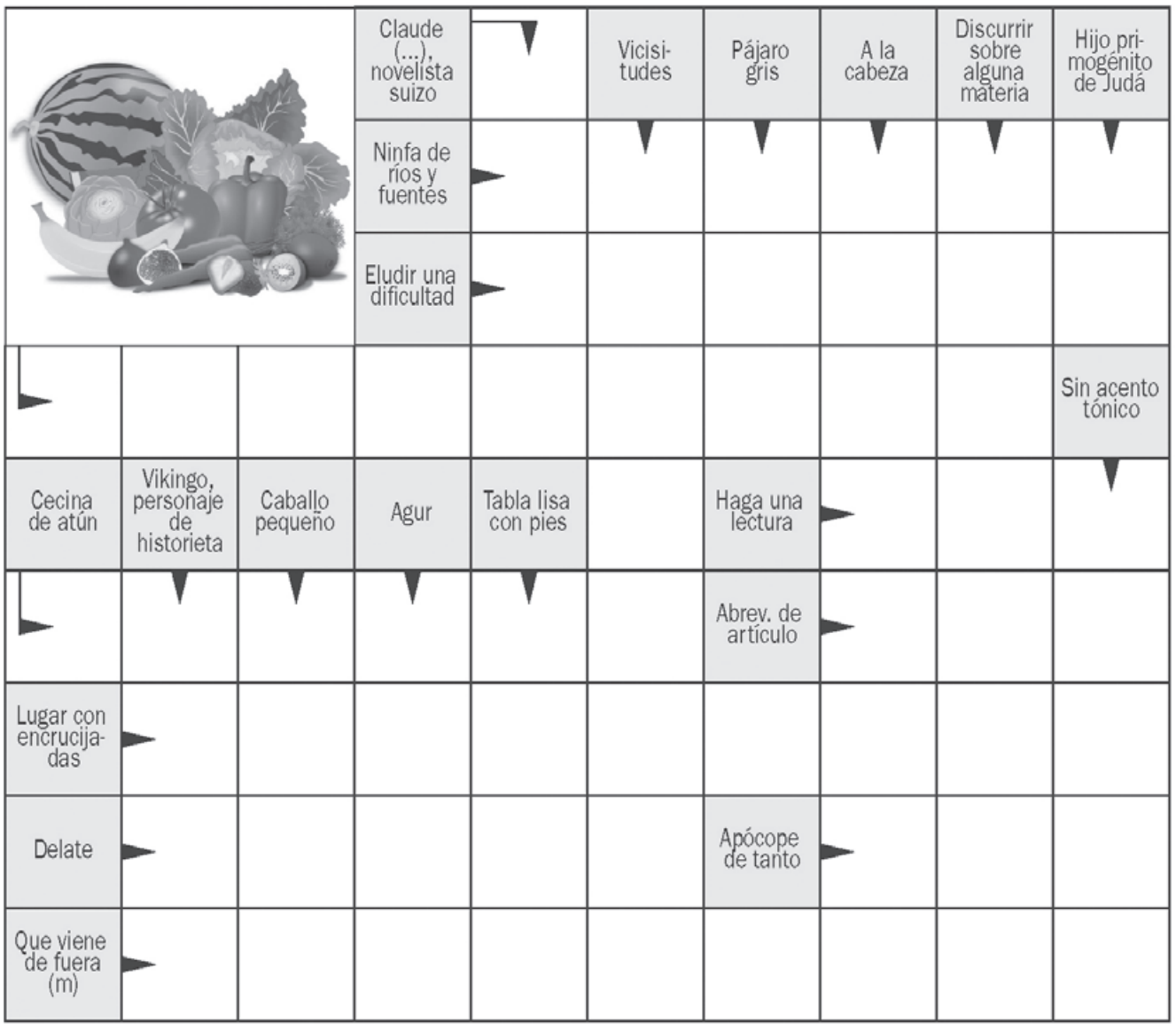

>Pirámide numérica

Deducir los números que faltan en las celdas blancas considerando que cada uno es igual a la suma de los dos que están inmediatamente debajo.

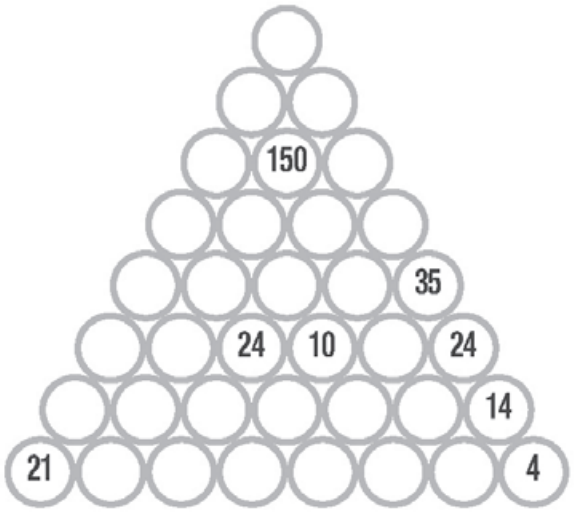

>Crucigrama

HORIZONTALES: 1) Con menos relieve (masc.). 6) Trasquilar. 11) Rozar con el cuerpo. 12) Registro en una cañería para el paso del aire. 13) Color que ocupa el quinto lugar en el espectro luminoso. 14) Hágales una atadura. 15) Combinar un cuerpo con el azufre. 17) Acidez o agrura del estómago. 19) Sufijo masc. despectivo. 21) Interjección, risa. 22) Sufijo, tumor. 24) Prefijo, dirección. 25) Abrev. de eminentísimo. 28) Palmera espinosa africana. 31) Fanfarrón que se jacta de valiente. 33) Moneda corriente. 34) Substancia dulce elaborada por abejas. 37) Probar. 38) Prefijo griego que significa cien. 39) Hurón sudamericano de cola larga. 40) Palmera de Asia y Oceanía.

VERTICALES: 1) Abrev. de cuenta. 2) Instrumento para segar. 3) Delate, denuncie. 4) Inclinación de un muro. 5) Cova de l'(...), cueva arqueológica española. 6) Armadillo sudamericano de un metro de longitud. 7) Matriz. 8) Sazonar con sal. 9) Apartarse de lo normal. 10) Cualquier animal cuadrúpedo de ciertas especies domésticas. 14) Famoso, ampliamente conocido. 16) Embrollo. 17) Desluzca. 18) Dar una cosa por otra. 20) Composición poético lírica. 23) Río que nace en el macizo de San Gotardo. 26) Cobertor, frazada. 27) Signar con óleo sagrado a una persona. 29) Hueso de la nariz. 30) Agata listada de colores diversos. 32) Torta de bodas para el párroco y los desposados. 33) Número romano 601. 35) Etcétera. 36) Alabanza. 38) Hectárea.

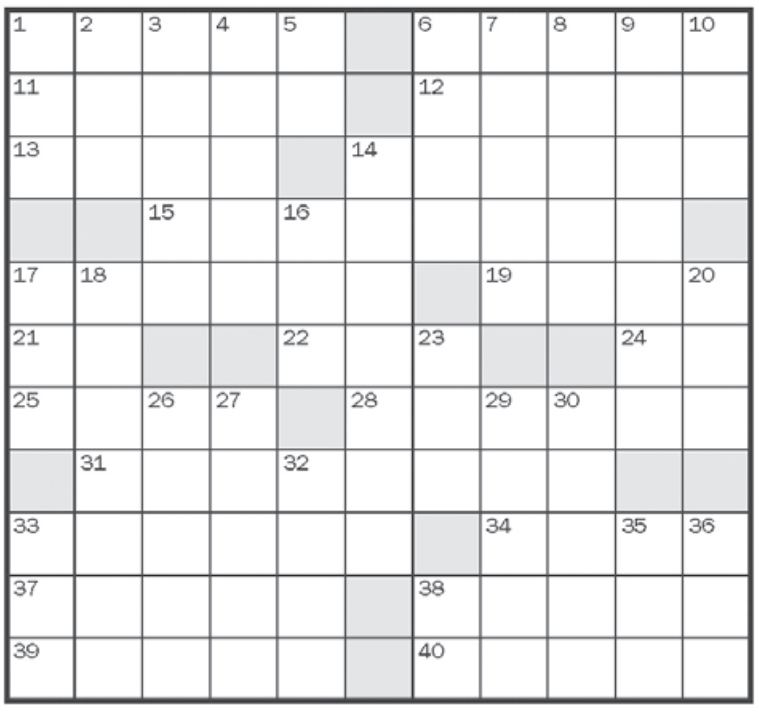

CLASIFICADOS & AGRUPADOS

INMUEBLES

VENTA

DESTACADOS
Tasamos tu propiedad en el día.
Buscamos propiedades zona céntrica.
Resolución inmediata.

Casa 2 dormitorios, cochera, patio y parrillero. US$45.000. Apto crédito hipotecario. Opción incluye terreno 10x35: US$75.000

OPORTUNIDADES

Fondo de comercio Parrilla céntrica capacidad 250 personas.

VENTAS

Campos ganaderos

150 Has. Santa Teresa, a Mts. del cruce, sobre ruta 90. Incluye casa arbolada. Facilidades, hasta 3 años y permutas varias.

Campos agrícolas

20 Has. Campo sobre Ex-Ruta 8. Suelo 1.
10 Has. sobre ruta. Con Casa-Quinta US$175.000.
13 Has. camino a Bigand.
110 Has. en Rancagua. Agrícolas y ganaderas. US$13.500.
40 Has. Conesa US$13.500. agrícola oportunidad facilidades-permuta propiedades
15 Has. Casco de estancia con importante casa. Hogar para casero, capilla, galpones, arboles, pileta, etc.
150 Has. Mixtas, Peyrano.
40 Has. Sobre autopista ¡Ideal emprendimiento comercial!

Casas

Casa de barrio. 1 habitación. Baño. Cochera. Patio. Todo a nuevo. Oportunidad. US$55.000.
400 Mts. Planta alta sobre peatonal San Nicolás al 600. Ideal oficinas y/o negocios.
Barrio mercantil. 3 dormitorios. Cochera. Patio. Apto crédito. US$65.000
Zona barrio Santa Julia a estrenar. 2 habitaciones. Gran living. Comedor. Cocina. Patio con pileta. Apto crédito. US$85.000.
Rio de Janeiro y Alsina. 2 habitaciones. Con cochera para dos autos. Pequeño patio. Facilidades. Apto crédito. US$75.000.
Larrea y Monteagudo 2 habitaciones. Patio. Cochera. Facilidades. Apto crédito. US$65.000.
Belgrano y Av. Colón. 4 dormitorios. Cochera. Local ¡Oportunidad! US$150.000.

MAGRINI PROPIEDADES & ASOCIADO
Mt C155 L1 F52
25 DE MAYO 635 OFICINA 5
Pergamino Bs. As.
02477-15-509100
WSP 011-62629345
E-mail: magrini.propiedades@gmail.com
Redes sociales: inmobiliaria.Magrini

¡A ESTRENAR! Barrio La Guadalupe. 2 dormitorios. Patio con pileta. Facilidades. US$130.000.
Castelli y 3 de Noviembre. Casa con galpón. US$35.000.
Los Ceibos y ruta 178. 3 dormitorios. Cochera. Patio. US$39.000.
B. Acevedo. 2 dormitorios. US$35.000.
Solís y Juan B. Justo. 3 habitaciones. Patio. US$72.000.
Chacras de Pergamino. Importante casa de categoría a estrenar. Consultar.

DEPARTAMENTOS

9 de Julio y San Martín. 1 dormitorio. US$55.000.
Block en Alsina y 9 de Julio. Depto. Planta alta más casa más local. Oportunidad US$150.000.
¡OPORTUNIDAD! Block de 3 departamentos en excelente estado. Ideal renta. Departamento de pozo 1 dormitorio. Última unidad. US$65.000.

GALPONES

2 Has. con galpón de 350 Mts. más 4 silos y oficinas. US$180.000.
Zeballos y Annan. Amplio galpón con casa en planta baja y departamento en planta alta. Se acepta permuta.
Galpón 10x15 Mts. sobre Paraguay y A. Alvarez
Galpón de 250 Mts. Más terreno (Tot. 900 Mts.) sobre Av. Pellegrini y Ruta 8.

TERRENOS

2.5 Has. Sobre Ex-Ruta 8 lindante a vía camino a Colón.
Salta y Santa Cruz 10x35 Mts.
Barrio cerrado Aires de Amanecer US$25.000.
Cané y Autopista 8 1.25 Has. Doble acceso.
Zona Santa Julia 13*26 $18.000
Colón ciudad 25x50 Mts. Zona industrial.

COCHERAS

Cochera Luzuriaga entre Av. de Mayo y Pinto. Amplias facilidades. US$13.000.

OTRAS LOCALIDADES

Casa en Barrio cerrado Nordelta.
Departamento Recoleta. 3 Ambientes. Muy luminoso. US$179.000.
CABA. **Departamento** 4 ambientes. Corrientes y Pueyrredón. US$160.000.
Ciudad de Colón. Parrilla El Triángulo, sobre Ruta 8. 1000 Mts. De terreno y construcción a reciclar US$350.000.
Importante Departamento en Mar del Plata con cochera. Permuta por propiedad en Pergamino. US$120.000 más cochera.
Rosario Macro-Centro. Importante local de 1200 Mts. Permuta por propiedad en Pergamino. Facilidades.
San Nicolás centro. Vende o alquila 14x50 Mts. Antiguo y emblemático boliche apto Resto-Pub, etc.
Junín. Casa céntrica. Permuta por propiedad en Pergamino.
Lincoln. Casa y terrenos. Permuta por propiedades en Pergamino.
Carabelas. Casa, galpón y terreno. Permuta por propiedad en Pergamino.
ALQUILA QUINTA. Todo a nuevo. 1 dormitorio. Pileta. Cochera para dos autos. US$790.000.
Zona Sargento Cabral 50 Has. Y 20 Has. Alquiler de campo mixto.
Pilar. Sobre Panamericana, lindante a Bucatti Agencia. Terreno más casa. Amplia visibilidad.

Comunicate con nosotros
publicitá en
Contactanos
2477 - 655441
(Administración y recepción de avisos)
2477 - 654706
(LA OPINION Noticias - Redacción)
www.laopinionline.ar
LA OPINION
DIARIO MATUTINO DE PERGAMINO Y SU REGION

EDICTOS JUDICIALES

El Juzgado de Primera Instancia en lo Civil y Comercial Nº 1 del Departamento Judicial Pergamino, cita y emplaza por treinta días a herederos y acreedores de Don **ANTONIO SÁNCHEZ** y Doña **OLIVIA INÉS ESPINA**. Pergamino, 11 de septiembre de 2025. Lorna Daniela Digilio. Auxiliar Letrada.

El Juzgado de Primera Instancia en lo Civil y Comercial Nº 1, Secretaría Única de Pergamino, cita y emplaza por treinta días a herederos y acreedores de **INES ROSA FORTI**. Pergamino, 12 de septiembre de 2025. Lorna Daniela Digilio. Auxiliar Letrada.

El Juzgado de Paz Letrado de Colón, Secretaría a cargo de los Doctores Viviana Pensa y Héctor Mariano Mortara, del Departamento Judicial de Pergamino (B), cita y emplaza por treinta (30) días a herederos y acreedores de **MORALA JOSE LUIS DNI 4656258 y FLORIDI NELIDA ANGELA DNI 1114514.** Colón (B), 11 de septiembre de 2025. Héctor Mariano Mortara. Secretario.

El Juzgado de Paz Letrado de Colón, cita y emplaza por treinta días a herederos y acreedores de **OMAR ALBERTO BIASUS**. Colón, 11 de septiembre de 2025. Héctor Mariano Mortara. Secretario.

El Juzgado de Primera Instancia en lo Civil y Comercial Nº 3, del Departamento Judicial de Pergamino, cita y emplaza por treinta días a herederos y acreedores de **VICTORIA INES HARDACH y VICTOR OMAR FERREIRA**. Pergamino, 02 de septiembre de 2025. María Clara Parodi. Secretaria.

El Juzgado de Primera Instancia en lo Civil y Comercial Nº 2 de Pergamino, cita y emplaza por treinta días a herederos y acreedores de **ZIEHM MARTA SUSANA**. Pergamino, 11 de septiembre de 2025. Andrea Mónica Oliver. Secretaria.

El Juzgado de Primera Instancia en lo Civil y Comercial Nº 2, del Departamento Judicial de Pergamino, en los autos: **"SECO JOSE MANUEL S/ SUCESIÓN AB-INTESTATO" Expte. Nº 90.421**, cita y emplaza por treinta (30) días a herederos y acreedores de Don JOSE MANUEL SECO a los efectos de que hagan valer sus derechos. Pergamino, 15 de septiembre de 2025. Andrea Mónica Oliver. Secretaria.

El Juzgado Civil y Comercial Nº 3 de Pergamino, Secretaría Única, cita y emplaza por treinta días a herederos y acreedores de **MIRANDA RICARDO ROMAN**. Pergamino, 16 de septiembre de 2025. María Clara Parodi. Secretaria.

El Juzgado de Primera Instancia en lo Civil y Comercial Nº 3, Secretaría Única del Departamento Judicial de Pergamino, provincia de Buenos Aires, cita y emplaza por treinta días a herederos y acreedores del Sr. **LALLA MIGUEL NICOLAS**. Pergamino, 15 de septiembre de 2025. María Clara Parodi. Secretaria.

El Juzgado Civil y Comercial Nº 3, Secretaría Única, del Departamento Judicial de Pergamino, cita y emplaza por treinta días a herederos y acreedores de **EDUARDO MARTIN RODRIGUEZ y GENOVEVA MATTIOLI**. Pergamino, 11 de septiembre de 2025. María Clara Parodi. Secretaria.

El Juzgado de Primera Instancia en lo Civil y Comercial Nº 2, Secretaría Única, del Departamento Judicial de Pergamino, en los autos caratulados **"BALMACEDA MIRIAM LAURA DEL LUJAN S/ SUCESIÓN AB-INTESTATO", Causa Nº 90.436,** cita y emplaza por treinta (30) días a herederos y acreedores de MIRIAM LAURA DEL LUJAN BALMACEDA (Art. 734 CPCC). Pergamino, 15 de septiembre de 2025. Andrea Mónica Oliver. Secretaria.

AUTOMOTORES Y LANCHAS

VENTA / PERMUTA

JULIO VALENZUELA
Taller Mecánico Servicio Integral
Alineación - Balanceo - Tren Delantero - Frenos - Mecánica en General
SE ACEPTAN TARJETAS DE CREDITO
Independencia 383 y Ruta 8 - (2700) Pergamino (B)
Tel. (02477) 420996
NUEVO TEL. 410996
e-mail: juliovalenzuela889@gmail.com

PORCÊL
CONSULTORIA INMOBILIARIA
VENTAS | ALQUILERES | TASACIONES
AMINISTRACIÓN DE PROPIEDADES
porcelinmobiliaria
02477-15452736
02477-413980
Alquileres: 02477-512473
25 de Mayo 864
mporcelinmobiliaria@gmail.com

ALQUILER: **Casa Céntrica Planta baja.** Living, cocina comedor, baño completo, dormitorio, garaje, quincho, parque, pileta. Planta alta. dormitorio principal(baño en suite y vestidor), dos habitación con otro baño completo.

Pico al 600 Hermosa casa con galpon. Dos dormitorios, cocina comedor, galeria cerrada, lavadero, baño de servicio, garage para dos autos. Patio. Galpón c/ parrillero. Impecable!!! Oportunidad!!

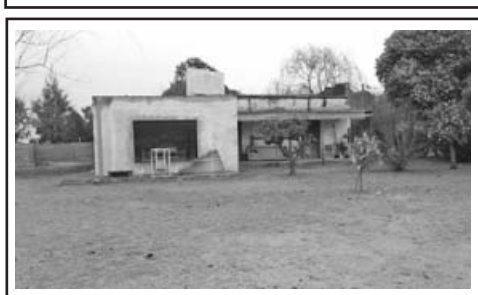

Rancagua. Espectacular propiedad. Sobre terreno de 50 por 46 de fondo. Casa de campo. Amplia cocina comedor, (5x7),living de (4x 9) galeria, baño completo.total construido 90 metros. A mitad de construcción el sector de los dormitorios (baño en suite,vestidor). 80 mtros aprox. Amplio parque con quincho, y diversas variedad de árboles. Está situado con vista al campo. Excelente oportunidad de compra U$S 63.000

Chacras de Pergamino. Sobre terreno de 1.250 m2. Espectacular casa a estrenar. Tres dormitorios (uno c/baño en suite, y vestidor), baño y toilette.recibidor, amplio estar comedor, galería y quincho, baño de servicio. Alta calidad constructiva. Financiación.

Cómo publicar un aviso fúnebre

Contacto por WhatsApp
+54 9 2477 65-5441
Lunes a viernes de 9:00h a 16:00h
Sábado de 9:00h a 12:00h

Tu aviso se publica en nuestra web y, además, se repite en la edición impresa del domingo venidero.

www.laopinionline.ar

LA OPINION
DIARIO MATUTINO DE PERGAMINO Y SU REGION

CRUCIGRAMA

HORIZONTALES

1) Bóveda celeste. 5) Ciudad de España, sobre el río Bidasoa. 9) Red de barras metálicas en las ventanas. 10) Sin sal (masc. pl.). 12) Ruegues, supliques. 13) Haga la lectura de un texto. 14) Interjección, asombro. 16) Embriaguez. 18) Barco. 20) Pasmo. 24) Prep. inseparable, del lado de acá. 25) Sedimento del fondo de vasijas con líquido. 26) Dinamarqués. 28) A favor, en (...) o en contra. 29) Refresco hecho con zumo de frutas, azúcar, agua o leche. 31) Sufijo fem. diminutivo (pl.). 33) Robert E. (...), general estadounidense. 34) Interj. por ¿eh? 35) En una obra de teatro, papel. 37) Corte de árboles por el pie. 41) Hinchazón blanda del cuerpo. 43) Medida de long. de aproximadamente un metro (pl.). 44) Atrever. 45) Tela sin dibujos ni arrugas.

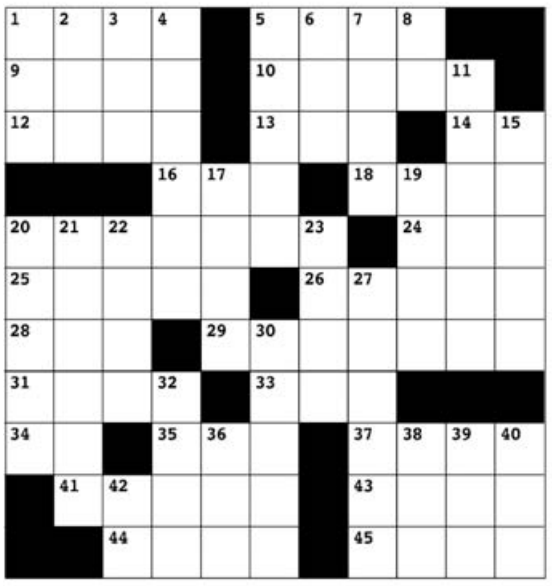

VERTICALES

1) Tablar de la huerta. 2) Río español, nace en los Pirineos. 3) Barra que une dos ruedas. 4) Raer ligeramente una cosa. 5) Conjunto de países de religión musulmana. 6) Corta con los dientes. 7) Utilizan. 8) Negación. 11) Organo de gobierno local ruso. 15) Hermann (...), Nobel de Literatura (1946). 17) Forma del pron. demostrativo neutro (pl.). 19) Erupción cutánea adolescente. 20) Enviado para espiar. 21) Departamento de Francia, su capital es Le Mans. 22) Parte delantera de la nave. 23) Cuero para líquidos. 27) Sitio poblado de abetos. 30) Orificio de la nariz de las caballerías. 32) Señores. 36) Sufijo, tumor. 38) Antigua capital de Armenia. 39) Artículo determinado (fem. pl). 40) Jugo que fluye de diversas plantas umbelíferas. 42) Primera nota musical.

Solución anterior

A	L	C	E	■	Y	■	V	A	R	I
M	■	I	N	M	O	L	A	R	■	N
O	C	T	O	■	G	■	L	E	E	R
L	O	A	■	A	U	B	■	L	V	I
■	L	■	A	D	I	O	S	■	A	■
M	U	C	H	O	■	L	E	S	N	A
■	M	■	O	B	E	S	O	■	G	■
C	P	R	■	O	N	A	■	B	E	L
O	I	A	S	■	E	■	T	A	L	O
C	A	R	T	O	M	A	N	C	I	A
A	R	I	A	■	A	■	T	H	O	R

LOTERIAS Y QUINIELAS

	De la Ciudad			Buenos Aires			Santa Fe			Montevideo
	PREVIA	PRIMERA	MATUTINA	PREVIA	PRIMERA	MATUTINA	PREVIA	PRIMERA	MATUTINA	MATUTINA
1º	9816	5240	1414	3954	7187	9801	6470	0825	5628	520
2º	1301	0473	9364	3816	3630	5401	2512	1508	7645	094
3º	4646	6073	7133	1716	2051	8885	1879	6777	9568	839
4º	3634	8269	5158	0739	2212	1986	3877	9661	9568	802
5º	6718	8911	9590	4142	2725	7010	7388	5717	5541	388
6º	5310	2696	0932	5703	9960	4999	5565	4410	1881	266
7º	2387	8576	0846	3626	3721	5927	2084	0081	3041	856
8º	5547	3425	8916	4425	2787	9022	1705	9054	7128	542
9º	8589	1798	2025	7917	1912	9411	8391	9436	6761	481
10º	8028	7434	4409	4489	2280	1665	5186	5096	2311	527
11º	5392	7801	0766	8069	2274	4549	2787	6093	3953	857
12º	1254	9585	4422	3511	6170	9828	3807	3798	5884	872
13º	6072	3373	2205	6480	5062	3561	0268	6571	2655	816
14º	7842	3063	1965	4706	4948	9876	4010	9334	6033	980
15º	8100	2311	2442	2106	3884	1347	3410	7208	9997	929
16º	8304	8838	7295	1443	6927	4140	6234	2187	5851	442
17º	9822	9412	8986	0507	2957	8162	9520	2230	7919	712
18º	2328	7258	1698	0687	3493	1024	3628	1476	3886	301
19º	1886	9626	6694	3818	1528	7761	0237	5459	8660	382
20º	3410	9542	9815	6096	7153	3185	5312	1883	7081	306

Diario LA OPINION no será responsable por los reclamos vinculados a la autenticidad y/o veracidad de los datos consignados en este informe. Recomendamos revisar la información en locales oficiales de Lotería Nacional.

SOCIALES

CENTRO DE PREVENCION Y ASISTENCIA AL JUEGO COMPULSIVO

Estrada 1939 - Teléfonos: 414554 - 414555

SOLICITAR TURNO

HORARIO DE ATENCION: Lunes a viernes de 9 a 17:30 hs.

Si te preocupa tu manera de beber, podemos ayudarte.

ALCOHOLICOS ANONIMOS
GRUPO LA MERCED
PERGAMINO
Hna. Crescencia Pérez 753
Lunes, miércoles y viernes - 20 hs.
Tel. 2477-330010

FARMACIAS DE TURNO

CENTENARIO:
J. B. Justo 1897. Tel. 425540.
COSIO:
Rocha y Florida. Tel. 429328.
GALLO:
Alsina 912. Tel. 436289.
MILLAN:
Nicolás Repetto 559. Tel: 415535.
SETA:
Monteagudo y Castelli.
Tel. 424883.

HOROSCOPO

SI USTED NACIO HOY: Tiene interés natural en la política y las reformas de naturaleza independiente. Puede triunfar en negocios por su cuenta. Sabe ganar dinero, pero se siente más feliz en una carrera artística o profesional. La innovación es su fuerte y es capaz de trabajos de avanzada. También posee fuertes inclinaciones humanitarias.

ARIES (DE MAR 21 A ABR 20)
No debería permitir que un amargado le deprima. Este sería un día en que podría gozar de la vida. Tendría que aprovechar sus contactos sociales.

TAURO (DE ABR 21 A MAY 21)
Surgiría un problema que debería solucionar antes de la noche. Sería un día propicio para lo doméstico y un momento positivo para lo relativo a la familia.

GEMINIS (DE MAY 22 A JUN 21)
Se sentiría entusiasta y emocionante. La falta de apoyo de un familiar le desilusionaría. Podría hacer una visita a alguien que no ve desde hace mucho.

CANCER (DE JUN 22 A JUL 23)
Aunque hay buenas perspectivas para mejorar sus ganancias y posición, tendría algunas cuentas que pagar. Sentiría poca afinidad con alguien cercano.

LEO (DE JUL 24 A AGO 23)
Debería mostrarse paciente con un familiar que se muestra lento en secundarle. Estaría optimista en todo sentido. Se evidenciaría su espíritu magnánimo.

VIRGO (DE AGO 24 A SEP 23)
Poseería una alegría interior sin disposición aún por compartir. El trabajo resultaría bastante tedioso, pero finalmente terminaría sus tareas.

LIBRA (DE SEP 24 A OCT 23)
Sentiría ciertas obligaciones por niños. Recibiría una invitación a una fiesta muy especial. Los lazos afectivos se harían más fuertes esta noche.

ESCORPIO (DE OCT 24 A NOV 22)
Debería dedicarse a tareas domésticas o arreglos. Llegaría una oportunidad importante en lo laboral. Tendría que ser más sensible con su pareja.

SAGITARIO (DE NOV 23 A DIC 21
El trabajo creativo estaría en su mejor momento esta noche. Existiría el peligro de dejar de lado las obligaciones para divertirse. Podría surgir un posible viaje.

CAPRICORNIO (DE DIC 22 A ENE 20)
Sería un buen día de adquisiciones para el hogar. En lo financiero recibiría buenas noticias. No debería extralimitarse si sale a divertirse esta noche.

ACUARIO (DE ENE 21 A FEB 19)
Surgiría una posibilidad de ganar dinero extra. Su pareja le brindaría ayuda total. Debería desechar lo negativo. Tendría que prestar su total colaboración.

PISCIS (DE FEB 20 A MAR 20)
No tendría ánimo para trabajar mucho hoy. Debería sacudirse el letargo y aprovechar las oportunidades repentinas de éxito laboral.

LA OPI JUEGOS SOLUCIONES DE AYER

>Sudoku

4	3	6	1	9	8	7	5	2
7	1	9	2	3	5	8	4	6
8	5	2	4	7	6	3	9	1
2	8	3	6	5	1	9	7	4
5	6	7	9	4	3	1	2	8
9	4	1	8	2	7	6	3	5
6	2	4	7	1	9	5	8	3
1	7	5	3	8	4	2	6	9
3	9	8	5	6	2	4	1	7

>Pirámide

965
504 461
249 255 206
114 135 120 86
49 65 70 50 36
21 28 37 33 17 19
10 11 17 20 13 4 15
6 4 7 10 10 3 1 14

>Autodefinido

					C		T		M	
					A	R	R	U	A	R
				B	U	H	O		D	
					C	O	J	E	R	A
M	C	M			A			V	E	Z
	H	U	E	S	O			A	P	A
	A	D	M	I	R	A	D	O	R	
	L	A	I	C	O			I	R	A
	A	R	R	O	S	T	R	A	R	

>Crucigrama

■	E	T	A	S	■	R	O	M	O	■
A	X	I	L	A	■	A	L	O	J	A
V	I	L	E	Z	A	■	E	T	E	R
I	T	E	M	■	I	N	O	R	A	R
O	O	■	A	U	L	A	■	I	R	A
■	■	I	N	C	A	P	A	Z	■	■
V	A	N	■	H	N	A	S	■	P	P
A	C	I	M	U	T	■	T	O	A	R
M	I	C	A	■	O	S	A	R	I	O
P	A	U	T	A	■	O	C	E	N	A
■	L	O	A	R	■	L	O	N	A	■

>Grilla

ESTREGAR, DURAS, BAILARIN, DESEMPATE, LITROS, HIERRA, ANGELICO, PLUMADA, EFEMERIDE, YURUMA, JOROPO, ACARREAR, DISNEA, TRIASICO, VENTARRON, ATO.

PARA EL 35% DE LOS ARGENTINOS PLANIFICAR UN VIAJE ES "ESTRESANTE"

En Argentina, los viajes en familia son una tradición profundamente arraigada. Sin embargo, planificar estas escapadas puede ser tan gratificante como desafiante. Según el informe Tendencias de Viaje 2025 de Booking.com, aunque muchos valoran compartir nuevas experiencias, una parte significativa considera estresante la organización.

Por tradición, a los argentinos les encanta viajar en familia por razones culturales, sociales e incluso económicas. La familia es una parte muy importante en la vida cotidiana de los argentinos y compartir momentos como las vacaciones y celebraciones están sumamente arraigados.

Pero más allá de la concepción ideal de los viajes en familia, su planificación es considerada como sumamente estresante para el 35%. Distancias, actividades, habitaciones y otras situaciones que se generan en los viajes influyen en esta respuesta.

Entre los datos relevados por el estudio Tendencias de Viaje 2025 realizado por Booking.com la plataforma de reservas de alojamientos y otros lugares únicos para hospedarse, alquiler de autos y atracciones, reveló que para un 63% es importante considerar las distancias desde el hogar (y por ende las horas de viaje) hasta el destino elegido, un 54% evalúa muy bien qué actividades van a realizar en el viaje y un 86% considera sumamente importante que los chicos tengan un acercamiento con otras culturas y experiencias.

Una encuesta marca el dolor de cabeza que significa para los argentinos. Sobre todo, cuando se incluye la distancia (63%). (DIB)

"Viajar en familia es una experiencia maravillosa más allá de los desafíos que implica cuando lo hacemos con chicos e incluso con abuelos o tíos. Pero más allá de eso es sumamente gratificante. Hoy la tecnología nos ofrece infinidad de oportunidades para analizar bien los destinos que elegimos y las posibilidades que nos ofrecen para poder disfrutarlos en familia", consideró Jimena Gutiérrez, gerente general de Booking.com para Argentina, Uruguay y Paraguay.

"En ese sentido, según nuestro estudio sobre tendencias, podemos afirmar que los argentinos han comenzado a utilizar la Inteligencia Artificial en sus viajes (57%) La usan como una nueva herramienta para encontrar alojamiento (45%), para buscar descuentos (40%) e incluso para seleccionar el destino del viaje (31%) o armar la valija (15%) y en los viajes en familia todos estos factores pueden ser de una gran ayuda", finalizó.

Los viajes familiares según los argentinos

Un 63% considera importante la distancia existente (y por ende la cantidad de horas de duración) entre el hogar y el destino elegido.

Un 54% considera, en la previa, las actividades familiares que deberían realizar tanto las deportivas como las visitas a parques temáticos, por ejemplo.

Un 47% busca tener bastante definido el itinerario de actividades cuando viaja en familia.

Para el 86% es importante que los chicos tengan acercamientos y descubran variedad de culturas y experiencias.

Un 35% encuentra muy estresante la planificación de los viajes en familia.

Un 81% considera como muy importante que los chicos conozcan el patrimonio cultural de un destino.

Un 67% busca alojamientos que les permitan sentirse como en casa cuando viajan en familia.

Un 64% busca que el alojamiento le permita contar con habitaciones o espacios especiales para los niños. **(DIB)**