DEPORTES

Con la ilusión encendida, Douglas Haig va por otro triunfo en el "Miguel Morales"

PAGINA 25

DEPORTES

Pergamino Básquet abre su paso por Mar del Plata ante el invicto Quilmes

PAGINA 24

DEPORTES

Regional: Racing defiende su invicto y Juventud se juega su última chance

PAGINA 23

DIARIO MATUTINO DE PERGAMINO Y SU REGION

LA OPINION

www.laopinionline.ar

32 PAGINAS
AÑO CIX - N°34.809
PRECIO DEL EJEMPLAR $2.000,00
DOMINGO 23 DE NOVIEMBRE DE 2025

@laopinionline @laopinionplay Diario La Opinión

Una empresa tecnológica confirmó que hará una inversión en Pergamino

Dominion IA, con sede en Estados Unidos instalará módulos de procesamiento de Inteligencia Artificial en un predio industrial de la ciudad. El proyecto abre oportunidades para inversores locales y posiciona a Pergamino como un polo emergente en infraestructura digital. **PAGINA 9**

OTRA VICTIMA FATAL EN MOTO

Un joven conductor de una moto murió en la tarde del viernes *al no poder sobreponerse a los letales traumatismos sufridos durante un fatal siniestro vial ocurrido en inmediaciones de avenida Drago y Los Inmigrantes. Un cordón sanitario de móviles policiales y de Patrulla Urbana acompañaron el traslado en ambulancia de un joven motociclista que chocó contra dos camionetas. El joven fallecido, identificado como Ezequiel García (21 años), ingresó al quirófano del Hospital San José con traumatismos irreversibles y se suma a la lamentable lista de víctimas fatales en accidentes de tránsito.* **PAGINA 5**

Pergamino refuerza la seguridad vial con más herramientas y agenda conjunta con Provincia

El subsecretario municipal de Inspección General y Tránsito, Marcos Turrini, mantuvo una reunión de trabajo en el Ministerio de Transporte bonaerense donde se acordó la incorporación de nuevo equipamiento para control de alcoholemia e implementación de programas de formación, prevención y concientización. **PAGINA 3**

Explosión en Rancagua: hablaron los padres de Cata y avanza la causa

PAGINA 4

La ruta Nº 188 se integraría al RIGI en busca de una reconstrucción completa

PAGINA 7

ConnectAgro: cuando el agro se conecta, las oportunidades crecen

PAGINA 10

Verano y consumo: evitar excesos para garantizar el agua en todos los barrios

PAGINA 8

Alcohol y adolescencia: charla para fortalecer el rol de los padres

PAGINA 16

Organizan el 25N para visibilizar la violencia hacia mujeres

PAGINA 15

EL CLIMA **Por la Mañana.** Soleado. **Tarde/Noche.** Algo nublado. **Temperatura.** Max. 26º Mín. 10º. **Humedad.** Máx. 75% Mín. 45%.

ENREDATE
CON NOSOTROS

Escaneá los códigos QR con tu celular y mirá las historias más vistas de la semana en nuestras redes sociales.

Unite a nuestro canal

WhatsApp

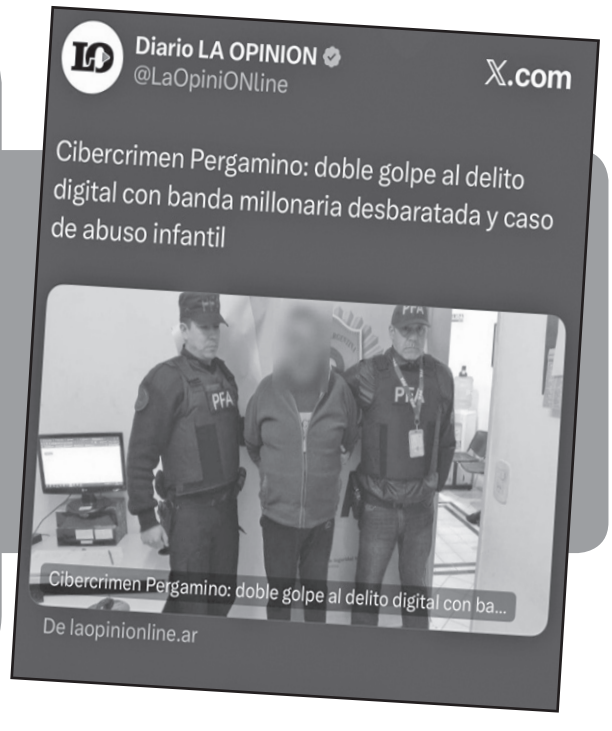

LA OPINION
Propietario: Hugo Eduardo Apesteguía S. A.

Horario de Administración y recepción de avisos: Lunes a viernes de 10:00 a 16:00. Sábados de 9:00 a 13:00.
Tel: (2477) 655441.
Pergamino, Bs. As. CP: 2700

La Opinión Noticias. **Tel:** (02477) 654706
Dirección en Internet:
www.laopinionpergamino.com.ar
Correo electrónico: redaccionlop@gmail.com, fotografialaopinion@gmail.com

Dirección, redacción, administración y recepción de avisos:
Complejo AGORA.
Av. Pellegrini 3380 - Piso 3

Servicios Informativos: NA, UPI, AFP y DIB. Adherido a ADEPA y ADIRA
Registro Propiedad Intelectual:
N° 85.424.073
Fundado por Enrique Venini el 13-2-1917.

Pergamino refuerza la seguridad vial con más herramientas y agenda conjunta con Provincia

El subsecretario municipal de Inspección General y Tránsito, Marcos Turrini, mantuvo una reunión de trabajo en el Ministerio de Transporte bonaerense donde se acordó la incorporación de nuevo equipamiento para control de alcoholemia e implementación de programas de formación, prevención y concientización.

DE LA REDACCION. El subsecretario municipal de Inspección General y Tránsito, Marcos Turrini, mantuvo una reunión de trabajo de gran relevancia en el Ministerio de Transporte de la provincia de Buenos Aires. El encuentro, que tuvo lugar en La Plata, reunió al funcionario local con el subsecretario provincial de Planificación y Políticas de Seguridad Vial, Eduardo Feijoo; y con el director provincial de Control y Fiscalización, Cristian Vázquez; con el propósito de profundizar la articulación entre el Municipio y la Provincia en materia de prevención, control y reducción de siniestros viales. La agenda estuvo centrada especialmente en el fortalecimiento de los dispositivos de alcoholemia y en la incorporación de nuevas herramientas para optimizar los operativos en la ciudad.

Según detalló Marcos Turrini al finalizar la reunión, el diálogo permitió avanzar en una planificación conjunta orientada al año próximo, con el objetivo de elevar los estándares de seguridad vial en Pergamino. El funcionario remarcó que la prioridad es consolidar un modelo de trabajo sostenido que incluya acciones de control, prevención y formación ciudadana, pilares fundamentales para abordar la problemática desde una perspectiva integral. "Durante el encuentro avanzamos en una agenda conjunta para el año próximo orientada a mejorar la seguridad vial en nuestra ciudad y fortalecer las capacidades locales de control, prevención y formación", expresó.

Uno de los aspectos más destacados de la jornada fue la incorporación de dos nuevas herramientas tecnológicas aportadas por el Ministerio de Transporte, que permitirán optimizar notablemente el funcionamiento de los controles de alcoholemia en diversos puntos del partido. Se trata de un alcoholímetro homologado, que será utilizado para realizar mediciones formales, definitivas y habilitadas legalmente para intervenciones oficiales, y un alómetro, dispositivo que funciona como sistema preliminar de detección y que posibilita identificar en cuestión de segundos si un conductor presenta presencia de alcohol en el aire espirado.

Controles y conciencia vial

La suma del alómetro representa una mejora significativa para los operativos ya que permite filtrar de manera rápida a los conductores sin presencia de alcohol, lo que agiliza la dinámica de los controles y amplía la capacidad operativa del personal municipal. De esta manera, se agilizan los tiempos, se mejora la cobertura territorial y se facilita la realización de operativos más amplios en jornadas de alta circulación vehicular, como fines de semana, eventos masivos o feriados largos. En caso de detectarse un resultado preliminar positivo, se procede inmediatamente a la medición formal con el alcoholímetro homologado, garantizando así que los procedimientos se desarrollen bajo criterios técnicos y normativos consolidados.

Además del fortalecimiento en materia de equipamiento, la reunión también permitió avanzar en la coordinación de distintos programas que la Agencia Provincial de Seguridad Vial pondrá a disposición del municipio para su implementación a lo largo del próximo año. Entre las iniciativas previstas se encuentran capacitaciones especialmente diseñadas para escuelas, orientadas tanto a estudiantes como a docentes, con el fin de promover desde edades tempranas hábitos de movilidad segura y una comprensión más profunda de las responsabilidades en la vía pública.

También se acordó la realización de instancias formativas para inspectores de tránsito del municipio, quienes recibirán actualización normativa, entrenamiento en procedimientos y herramientas para mejorar su desempeño operativo. La capacitación continua del personal resulta un eje central en la estrategia provincial, ya que permite fortalecer la profesionalización de los agentes que se desempeñan en tareas de control y fiscalización diaria.

Uno de los aspectos más destacados de la jornada fue la incorporación de dos nuevas herramientas tecnológicas aportadas por el Ministerio de Transporte, que permitirán optimizar notablemente el funcionamiento de los controles de alcoholemia en diversos puntos del Partido.

Un trabajo compartido

Otro de los programas que se pondrán en marcha incluye la formación de formadores viales y capacitaciones destinadas a repartidores y trabajadores del sector del delivery, un segmento cada vez más presente en el tránsito urbano y que requiere abordajes específicos vinculados al uso de motocicletas, bicicletas eléctricas y otros vehículos de pequeña escala. El enfoque estará puesto en la movilidad segura, el respeto por las normas y la responsabilidad compartida en el espacio público.

Asimismo, se planificaron acciones de concientización orientadas a la comunidad en general y campañas destinadas a promover el uso adecuado del casco, principalmente entre motociclistas jóvenes. En este marco, se prevé la entrega de cascos como parte de iniciativas educativas que buscan combinar información, prevención y accesibilidad a medidas de protección personal.

Para Turrini, este conjunto de acciones reafirma la importancia de trabajar de manera articulada entre el Municipio y la Provincia, con políticas sostenidas que permitan reducir la siniestralidad y consolidar una cultura vial más segura. "Estas acciones forman parte de un trabajo sostenido con el objetivo de reducir la siniestralidad, mejorar los controles y fortalecer la educación vial en todos los niveles", expresó el funcionario municipal, quien destacó la predisposición de las autoridades provinciales para avanzar en proyectos integrales y de impacto concreto en el territorio.

Con la llegada de las nuevas herramientas tecnológicas, la implementación de programas de capacitación y el fortalecimiento del trabajo interinstitucional, Pergamino se prepara para encarar el próximo año con una estrategia renovada y orientada a profundizar las políticas de prevención, control y educación vial, pilares esenciales para construir una ciudad más segura y consciente en materia de movilidad.

Clínica de Salud Mental

Instituto San Patricio

Servicios de Internación y Consultorios Externos

Hospital de día

Atención de pacientes por Obra Social

Italia 621
Tel. 423613 - 423480
sanpatricio_saludmental@yahoo.com.ar

LA OPINION
DIARIO MATUTINO DE PERGAMINO Y SU REGION
Comunicate con nosotros
publicitá en
www.laopinionline.ar

GRANJA SAN CAMILO PERGAMINO ASOCIACION CIVIL SIN FINES DE LUCRO

CONVOCATORIA: ***ASAMBLEA ORDINARIA***

La comisión normalizadora de la institución, en el marco del expediente de normalización legajo N° 7/230390, fiscalizado por la Dirección Provincial de Personas Jurídicas, convoca a todos los socios de la institución a Asamblea Ordinaria, bajo la siguiente convocatoria:

Convocase Asamblea General Ordinaria a los señores socios de la asociación civil ***GRANJA SAN CAMILO PERGAMINO ASOCIACION CIVIL SIN FINES DE LUCRO*** el día 5 de enero de 2026 a las 19:00 hs, en primer convocatoria, y a las 20:00 hs. en segunda convocatoria, en la sede social de la entidad, sita en la calle Ruta 32 Km, 2,5 Localidad y Partido de Pergamino, a los efectos de considerar el siguiente orden del día:

1) Elección de dos asociados para firmar el acta de la asamblea;

2) Consideración y aprobación de la Condonación de la deuda documental a enero de 2021 solicitada ante la Dirección Provincial de Personas Jurídicas;

3) Consideración de la memoria, el inventario, y el balance general correspondientes al ejercicio Nro. 81 cerrado a 31 diciembre del año 2021;

4) Consideración de la memoria, el inventario, y el balance general correspondientes al ejercicio Nro. 82 cerrado al 31 diciembre del año 2022;

5) Consideración de la memoria, el inventario, y el balance general correspondientes al ejercicio Nro. 83 cerrado al 31 diciembre del año 2023;

6) Consideración de la memoria, el inventario, y el balance general correspondientes al ejercicio Nro. 84 cerrado al 31 diciembre del año 2024;

7) Consideración de la memoria, el inventario, y el balance general correspondientes al ejercicio Nro. 85 cerrado 31 diciembre del año 2025;

9) Consideración de la aprobación de la gestión de la comisión normalizadora;

10) Elección total de los cargos de comisión directiva conforme lo dispuesto en el Art. 16 del estatuto;

11) Elección total de los cargos de comisión revisora de cuentas conforme lo dispuesto en el Art. 16 del estatuto;

La documentación a ser considerada (balance y padrón de asociados) se encuentra a disposición de los Señores Socios, en los términos del Art. 29 del Estatuto Social.

La presentación de listas se resepcionara en la Secretaría hasta el día 31 de diciembre de 2025 a las 15:00 horas. Para su verificación, en las condiciones previstas por el Estatuto.

Martín Moschini
Presidente

Martín Alejandro Caquias
Secretario

COOPERATIVA ELECTRICA RURAL Limitada de URQUIZA

SAN LUIS 666 TEL. (02477) 499100 FAX (02477) 499141 (2718) URQUIZA (Pcia. de Bs. As.)

Domicilio Legal: Juan Anchorena (2718) Urquiza.
Actividad Principal: Distribución de Energía Eléctrica.
Actividad Secundaria: Servicio de Teléfono - Agua Potable
Matrícula: 3674 (INAES) - Legajo Nº 840 (IPAC)
Ejercicio iniciado el: 1º de Agosto de 2024 - Nº 70 - Finalizado el: 31 de Julio de

CONVOCATORIA

Convócase a los Sres. Asociados a la Asamblea General Ordinaria para el día 27 de Noviembre de 2025 a las 19.30 hs. en nuestro local social (sito en San Luis s/n°- URQUIZA) para tratar el siguiente:

ORDEN DEL DIA:

1. Designación de dos Asambleístas para refrendar el Acta de la Asamblea conjuntamente con el Presidente y Secretario.

2. Consideración de la Memoria, Balance General, Estado de Resultados, Anexos, Apéndices y Complementos Contables exigidos por la Ley 20337, Informe del Síndico y de Auditoría Externa, documentación correspondiente al 70° Ejercicio Económico cerrado el 31 de Julio de 2025.-

3. Consideración del Resultado del Ejercicio.

4. Elección de Consejeros en reemplazo de:

a) Dos Consejeros Titulares, por tres ejercicios, en reemplazo de los Sres. Favi Federico y Ceraldi Nora que finalizan su mandato.

b) Un Consejero Titular por tres ejercicios, en reemplazo de la Sra. Mendez Nidia.

c) Un Consejero Titular, por un ejercicio, en reemplazo del Sr. Molleví Juan (fallecido) .

d) Tres consejeros suplentes, por un ejercicio , en reemplazo de los Sras: Baldomero Miriam, Frontera Nora y Acuaticci Franco, que finalizan su mandato.

Juan Anchorena, Octubre de 2025 .-

Ceraldi Nora Isabel
Secretario

Favi Federico
Presidente

• Estatuto Social: Art. 32: Las Asambleas se realizarán válidamente sea cual fuere el número de asistentes una hora después de la fijada en la convocatoria, si antes no se hubiere reunido la mitad más uno de los asociados.

Explosión en Rancagua: avanza la causa y citan a declarar a los imputados

El lunes 3 de diciembre declararán los tres imputados por la explosión en el Instituto Comercial Rancagua que dejó gravemente herida a la niña Catalina Maglio. El fiscal Fernando Pertierra indagará al profesor de Química, a la directora del ICR y a la inspectora de Dipregep, mientras la familia reclama justicia por las graves lesiones sufridas.

DE LA REDACCION. La causa penal abierta por la explosión ocurrida durante la feria de ciencias del Instituto Comercial Rancagua tendrá un avance clave el próximo lunes 3 de diciembre, cuando se presenten a declarar las tres personas procesadas por el estallido que dejó gravemente herida a la niña de 10 años Catalina Maglio. La audiencia se realizará en la sede de la Fiscalía Nº 1, donde el fiscal Fernando Pertierra tomará declaración indagatoria al profesor de Química que manipulaba la maqueta, a la directora de la institución y a la inspectora de Nivel Secundario de Dipregep.

De acuerdo con la imputación formal, al docente y a la directora se les atribuye el presunto delito de estrago culposo por la explosión de la maqueta que simulaba un volcán. A la inspectora, en tanto, se le imputa el incumplimiento de los deberes de funcionario público por su rol en la supervisión de la actividad educativa en la que se produjo el siniestro.

Los padres de Catalina, Ángeles del Valle y Javier Maglio, permanecen esta semana en Fontezuela por razones familiares y aprovecharon su estadía para reunirse con el fiscal Pertierra y la instructora judicial Juliana Giusti. Durante ese encuentro recibieron un detalle pormenorizado del estado de la causa, las pruebas reunidas y los cargos atribuidos a los responsables. Según relataron luego, la reunión los impulsó a dar a conocer su posición públicamente después de semanas de silencio dedicadas exclusivamente a la recuperación de su hija.

Los padres de Catalina reclaman justicia por la explosión en Rancagua. (INSTAGRAM)

"No fue un accidente"

Tras interiorizarse de los avances del expediente, los padres decidieron romper el silencio con mensajes difundidos en redes sociales. El primero en hacerlo fue Javier Maglio, quien publicó un texto en su cuenta de Instagram que tuvo amplia repercusión. "Hoy puedo decir que esto no fue un accidente. Los responsables sabían que lo que compraron estaba prohibido y que la 'sal mágica' era naftalina picada, sumamente explosiva", escribió.

El mensaje incluía además un reclamo hacia quienes defendieron públicamente a los adultos implicados sin comunicarse con la familia. "Todos los que salieron a ponerse esa camiseta en nombre de los responsables nunca preguntaron por mi hija. Me gustaría que hoy salgan a decir lo mismo", señaló, en referencia a las expresiones de apoyo hacia el establecimiento educativo realizadas en los días posteriores al estallido.

La madre de Catalina también publicó un texto en sus redes, en el que expresó su dolor y su indignación por las secuelas irreversibles que afronta la niña. "Hoy me pongo la camiseta por mi hija. Le cambiaron la vida para siempre tanto a ella como a nosotros", escribió. E insistió en que el reclamo está dirigido a las tres personas procesadas: "Acá nadie está juzgando a la institución; solo culpamos a quienes sabían que el material que usaban estaba prohibido".

Un proceso judicial en marcha

El expediente penal avanza con pericias técnicas, testimonios y análisis de los elementos utilizados en la maqueta. Según las actuaciones, la combinación de un producto no permitido con naftalina picada generó una reacción explosiva que terminó causando una detonación de gran potencia. En ese contexto, un objeto metálico salió despedido e impactó de lleno en el rostro de Catalina, provocándole lesiones gravísimas.

El hecho ocurrió el jueves 9 de octubre por la noche, durante la exhibición de proyectos de la feria de ciencias. La niña fue trasladada en estado crítico al Hospital Interzonal de Pergamino y, pocos minutos después, derivada mediante un vuelo sanitario al Hospital Garrahan, donde fue intervenida quirúrgicamente en reiteradas oportunidades. A más de un mes del siniestro, continúa con controles periódicos y tratamientos médicos que obligan a la familia a permanecer temporalmente en la zona y viajar semanalmente a Buenos Aires.

La palabra del padre

En diálogo con *La Opinión*, el padre de la niña profundizó sus declaraciones y explicó por qué la familia eligió mantenerse en silencio hasta ahora. "Siempre nos mantuvimos callados porque no sabíamos qué estaba pasando en Pergamino. Ahora que pudimos reunirnos con el fiscal, sabemos que esto no fue un accidente", remarcó.

Agregó que las pruebas incorporadas al expediente confirmaron para la familia la responsabilidad penal de los adultos procesados. "Compraron un producto que no estaba permitido y encima le agregaron naftalina picada. Eso era una bomba", afirmó. También explicó que solo ahora, con mayor presencia en Pergamino, pudieron interiorizarse de toda la documentación y sentían que debían hablar: "La gente nos acompañó muchísimo sin recibir nada de nosotros. Creí que era necesario contar lo que está pasando".

El regreso a la vida cotidiana

Después de semanas de tratamiento y cuidados intensivos, Catalina comenzó a retomar algunas actividades sociales y escolares. Durante el último fin de semana participó de un campamento con sus compañeros de cuarto grado de la Escuela Primaria Nº 59 de Fontezuela, un paso significativo en su proceso de recuperación emocional. Si no surgen complicaciones médicas, podría volver a clases esta semana, según trascendió.

El martes y el miércoles de la semana que comienza están previstas consultas del tratamiento ambulatorio que sigue de recuperación de Catalina Maglio.

Los padres también desmintieron versiones sobre una supuesta comercialización de una remera con la leyenda "Yo me pongo la camiseta por Cata". Aclararon que la imagen circula como gesto solidario entre familiares y amigos, pero no es un producto ni tiene fines de recaudación.

Expectativa por las indagatorias

El lunes 3 de diciembre será una jornada clave para el avance del proceso penal. El profesor de Química, la directora del Instituto Comercial Rancagua y la inspectora de Dipregep deberán presentarse ante el fiscal Pertierra para escuchar la imputación formal y ejercer su derecho a defensa. Tras estas audiencias, la causa continuará su curso hacia el cierre del sumario penal y una eventual elevación a juicio.

Mientras tanto, el reclamo social por justicia sigue creciendo al ritmo de las manifestaciones públicas de la familia Maglio–Del Valle, que recibe muestras de apoyo de la comunidad desde el primer momento. El proceso será largo, pero la expectativa de la familia es clara: que se determine quiénes son los responsables y que la explosión que cambió para siempre la vida de Catalina no quede impune.

Una moto chocó contra un auto y agredieron a la conductora del vehículo

El conductor de una moto. que trasladaba a tres integrantes de su familia. agredió a una adulta mayor que iba al mando de un automóvil contra el que chocó este motociclista en el mediodía de este jueves en la zona céntrica.

Este siniestro vial ocurrido el jueves al mediodía en la esquina de Monteagudo y 11 de Septiembre terminó en un episodio de violencia que alarmó a los vecinos del sector.

En esa encrucijada colisionaron un automóvil Volkswagen Suran, conducido por una mujer adulta mayor, y una motocicleta Corven Energy 110 en la que se desplazaban cuatro ocupantes: un sujeto al mando del rodado, una mujer y dos menores, uno de ellos un bebé de cinco meses.

Según testigos, el automóvil se desplazaba por 11 de Septiembre de este a oeste, mientras que la motocicleta circulaba por Monteagudo en sentido norte–sur. Por causas que ahora son materia de investigación, ambos vehículos colisionaron en la encrucijada.

Tras el impacto, lejos de esperar la llegada de los servicios de emergencia, los ocupantes de la motocicleta habrían reaccionado con violencia hacia la conductora del automóvil. La mujer recibió insultos, gritos y reproches vinculados a la mecánica del choque y, de acuerdo con vecinos que presenciaron la escena, también habría sido agredida físicamente.

Una vecina que caminaba por el lugar con su bebé en brazos intentó intervenir para calmar la situación y defender verbalmente a la mujer adulta mayor; sin embargo, también terminó siendo golpeada por los integrantes del grupo que viajaba en la moto. El episodio generó conmoción entre quienes se encontraban en la zona, tanto por la violencia ejercida como por el riesgo al que quedaron expuestos los menores involucrados, incluida la criatura de cinco meses.

Testigos señalaron que, tras la agresión, el conductor del rodado menor habría intentado abandonar la escena. Sin embargo, la rápida intervención policial impidió que se retirara y obligó al joven a regresar al lugar del siniestro.

En pocos minutos arribó una ambulancia del SAME, que trasladó a la mujer acompañante de la motocicleta y a los dos menores para su evaluación médica. La conductora del auto, en tanto, también fue asistida por personal sanitario y contuvo la situación hasta la llegada de sus familiares.

El caso quedó a disposición de la Policía y de la Justicia, que ahora analizan no solo la mecánica del accidente, sino también las responsabilidades penales por las agresiones posteriores.

Murió un motociclista en un choque que involucró a tres vehículos en avenida Drago

El joven motociclista de 21 años, Ezequiel García, murió tras chocar contra una de las dos camionetas involucradas en un impacto múltiple en avenida Drago. Sufrió traumatismos gravísimos y falleció poco después de ser trasladado al Hospital San José.

La moto del joven impactó contra el lateral derecho de la pick up VW Amarok.

(LA OPINION)

DE LA REDACCION. Un joven conductor de una moto murió en la tarde de este viernes porque no pudo sobreponerse a los letales traumatismos sufridos durante un fatal siniestro vial ocurrido en inmediaciones de avenida Drago y Los Inmigrantes en horas de la tarde de este viernes.

Un cordón sanitario de móviles policiales y de Patrulla Urbana acompañaron el traslado en ambulancia de un joven motociclista que chocó contra dos camionetas en avenida Drago en la tarde de este viernes.

El joven fallecido, identificado como Ezequiel García (21), ingresó al quirófano del Hospital San José con traumatismos irreversibles; tal como surge de las actuaciones.

El trágico siniestro vial ocurrido en la tarde de este viernes en inmediaciones de avenida Drago y Los Inmigrantes provocó la muerte de un joven motociclista que no logró sobreponerse a las gravísimas heridas sufridas tras impactar contra dos camionetas.

El hecho se registró alrededor de las 15:00, cuando por causas que todavía se encuentran bajo investigación colisionaron una motocicleta y dos vehículos utilitarios que circulaban por la zona. El choque fue de tal magnitud que el conductor del rodado menor salió despedido y sufrió múltiples traumatismos, entre ellos una fractura expuesta en una de sus piernas.

Personal de SAME llegó al lugar y asistió de urgencia al joven, que se encontraba en estado crítico. Fue trasladado en una ambulancia hacia el Hospital San José, bajo un cordón sanitario integrado por móviles de la Policía y de Patrulla Urbana para agilizar su llegada al centro asistencial. Allí ingresó con un cuadro de politraumatismos graves y fue derivado directamente a la Unidad de Terapia Intensiva.

A pesar de los esfuerzos médicos, minutos después se confirmó su fallecimiento debido a la gravedad de las lesiones internas provocadas por el impacto.

En el lugar intervinieron peritos de la Policía Científica, quienes realizaron las tareas de rigor para determinar la mecánica del siniestro. Las dos camionetas involucradas —una pickup y un utilitario— quedaron secuestradas para las pericias correspondientes, mientras que la zona permaneció parcialmente cortada hasta la finalización de los trabajos.

La Unidad Fiscal en turno inició las actuaciones por "homicidio culposo", a la espera de los informes periciales y de los testimonios que permitan esclarecer cómo se produjo el fatal choque.

Primer impacto

Tal como surge de las primeras actuaciones el choque inicial se dio entre la motocicleta Honda Tornado en la que se desplazaba Ezequiel García y la pick up Volkswagen Amarok que luego terminaron en coletazos con el furgón del reparto de soda.

ESCUELA AGROTECNICA DE PERGAMINO

CONVOCATORIA
ASAMBLEA GENERAL ORDINARIA

La Asociación Cooperadora de la Escuela Agrotécnica de Pergamino convoca a Asamblea General Ordinaria para el día 10 de Diciembre de 2025, a las 19,00 horas, en la sede de la Escuela de Educación Secundaria Agraria Nº 1 de Pergamino, sita en la Intersección de Ruta 188 y 32 de esta ciudad, para tratar el siguiente:

ORDEN DEL DIA

1º) Consideración de la Memoria, Balance, Planilla de Información Anual e Informe de Comisión Revisora de Cuentas por el Ejercicio contable cerrado al 30 de Junio de 2024.

2º) Designación de 3 (tres) asambleístas presentes para formar la Comisión Escrutadora.

3º) Renovación parcial de Comisión Directiva.

4º) Consideración del monto anual de la Cuota Societaria

5º) Designación de dos (dos) asambleístas presentes para firmar el acta respectiva juntamente con el Presidente y Secretario.

Comisión Directiva

★ CARTELERA ★

Cinema Pergamino

PELÍCULA		HOY	MAÑANA	MARTES	MIERCOLES
WICKED POR SIEMPRE • 3D CAST. / 2D SUBT.	3D	18:00	18:00	18:00	18:00
		21:00	21:00	21:00	21:00
DEPREDADOR: TIERRAS SALVAJES • 2D - CAST./SUBT.		22:00	22.00	21:30	21:30
VIEJA LOCA • 2D - CAST.		20:00	20:00	19:30	19:30
MASCOTAS AL RESCATE • 2D - CAST.		17:30	17:30	-	-

Complejo LA OPINIÓN Plaza • 2° Nivel

CinemaPergamino CinemaPerga

2477 443932 www.vamosacinema.com

Condenaron a un abuelo por abusar sexualmente de su nieto político

El Tribunal Oral en lo Criminal Nº 1 condenó a ocho años y medio de prisión a un sujeto que sometió a un adolescente de 14 años. El episodio ocurrió en febrero de 2023 en una vivienda de barrio Virgen de Itatí. Los jueces Santoro, Burrone y Uthurry consideraron acreditado que el menor vivió miedo extremo, desorientación y secuelas emocionales.

Los jueces Ignacio Uthurry, Marcela Santoro y Guillermo Burronecondenaron al abuelo.

(LA OPINION)

DE LA REDACCIÓN. El Tribunal Oral en lo Criminal condenó a ocho años y medio de prisión a un sujeto de 73 años que abusó de su nieto político.

Los jueces Marcela Santoro, Guillermo Burrone e Ignacio Uthurry condenaron al abuelo por someter sexualmente al menor de 14 años que es hijo de su nuera.

En una visita del adolescente a la casa del adulto mayor fue sometido por el morador.

El Tribunal Oral en lo Criminal que valoró las pruebas presentadas en el juicio sobre lo ocurrido la noche del 15 de febrero de 2023 en una vivienda del barrio Virgen de Itatí, dedicó un tramo central de su veredicto a describir los profundos padecimientos sufridos por un adolescente de 14 años involucrado en el episodio.

La acusación en el juicio oral estuvo a cargo del fiscal Nelson Mastorchio; quien presentó la evidencia obtenida en la instrucción judicial. El fiscal Mastorchio junto a la instructora judicial María José Suárez incluyeron entre los elementos de acusación el testimonio de la víctima en Cámara Gesell y las declaraciones de la madre y las profesionales que intervinieron en la causa como peritos.

El abogado defensor Rodrigo Cuellar Aliaga incluyó como testigos a otros familiares del acusado para dar cuenta de su buena reputación y sus valoraciones sobre dudas respecto a la veracidad de los dichos de la víctima que fueron desechadas por la contundencia de las declaraciones de profesionales y el menor damnificado.

Los jueces remarcaron que el niño atravesó una experiencia altamente traumática en un contexto que debía resultarle confiable, al tratarse del domicilio de familiares con los que mantenía un vínculo cotidiano. Aquella noche había concurrido acompañado por su hermana y su hermanastra, como lo hacía habitualmente, lo que acentuó el contraste entre la normalidad de la visita y la abrupta irrupción del suceso que se debatió en la sala de audiencias de Tribunales.

En la reconstrucción del caso, el tribunal sostuvo que el menor vivió momentos de extrema angustia, temor persistente y desconcierto. Según las conclusiones expuestas durante el debate, el niño se encontró súbitamente expuesto a una situación que superó completamente su capacidad de procesar lo que estaba ocurriendo, generándole sensaciones de vulnerabilidad e indefensión características de eventos altamente disruptivos para personas de su edad. Los peritos explicaron que esa combinación de sorpresa, miedo intenso y falta de control generó una reacción emocional desbordante, cuyos efectos se manifestaron desde los primeros minutos posteriores al hecho.

El fallo incorporó los informes presentados por los profesionales de la salud mental que intervinieron en la asistencia del adolescente. En ellos se describió que, en los días subsiguientes, el joven presentó episodios de llanto espontáneo, dificultades significativas para dormir, pesadillas recurrentes y un marcado temor a separarse de sus familiares directos. Los especialistas señalaron que el menor experimentó un estado de alerta constante, típico de los cuadros que derivan de vivencias traumáticas en edades tempranas. Este patrón incluyó sobresaltos ante ruidos, rechazo a permanecer solo y síntomas físicos asociados a la ansiedad.

Durante el juicio, la psicóloga del organismo de protección de derechos que trabajó con el adolescente expuso que el niño atravesó también una etapa de bloqueo emocional, una respuesta frecuente cuando la experiencia vivida es demasiado intensa como para ser verbalizada o procesada en el corto plazo. Indicó que ese mecanismo defensivo coexistió con momentos de retraimiento y dificultad para expresar lo ocurrido, lo que llevó a un proceso terapéutico paulatino en el que el joven pudo ir incorporando palabras a sensaciones inicialmente confusas, dolorosas y desorganizantes.

Los jueces destacaron un elemento que surgió de manera reiterada en las evaluaciones: el adolescente manifestó un sentimiento de culpa injustificado en relación con sus hermanas menores, quienes lo acompañaban en la visita. Aunque no tenía ninguna responsabilidad sobre lo sucedido, el niño expresó que se sintió "paralizado" y desbordado, y que esa reacción lo afectó emocionalmente, al creer erróneamente que debería haber protegido a las niñas. Los peritos explicaron que esta percepción es común en víctimas menores de edad, que interpretan desde la lógica de la infancia situaciones que exceden por completo sus capacidades reales.

En el ámbito escolar también se observaron secuelas. El tribunal mencionó el testimonio de docentes y orientadores que notaron un descenso en el rendimiento del alumno, episodios de distracción persistente, dificultades de concentración y retraimiento social. En varios momentos posteriores al hecho, el joven pidió retirarse de clase por malestar físico asociado a la ansiedad, lo que motivó acompañamiento institucional y un seguimiento profesional sostenido.

El tribunal subrayó que el impacto emocional no se limitó a las semanas posteriores, sino que tuvo proyección en el mediano plazo. Según los especialistas que declararon, el adolescente presentó retrocesos conductuales propios de situaciones traumáticas: temor a la oscuridad, rechazo a dormir solo, episodios de angustia sin causa aparente y una marcada pérdida de confianza en los adultos. Estos síntomas —indicaron— son compatibles con un daño psicológico que requiere intervención terapéutica especializada y acompañamiento familiar continuo.

En su veredicto, los jueces señalaron que la vivencia atravesada por el menor no solo alteró su percepción de seguridad, sino que también modificó su modo de relacionarse con su entorno. "El niño experimentó una disrupción emocional significativa", afirmaron, al evaluar que la magnitud del temor y la indefensión experimentados se tradujeron en un quiebre subjetivo que aún está siendo abordado clínicamente.

El fallo concluyó que el adolescente sufrió "una experiencia de fuerte impacto emocional que excedió ampliamente lo tolerable para su edad", cuyas consecuencias —señalaron— requieren tiempo, tratamiento y contención para favorecer su recuperación.

El abuelo llegó a juicio con arresto domiciliario y tras el fallo condenatorio mantuvieron esa medida de coerción hasta que la sentencia quede firme.

El veredicto de los jueces Ignacio Uthurry, Marcela Santoro y Guillermo Burrone ordenó la toma de la muestra biológica al condenado, a los efectos de la inclusión del perfil genético correspondiente (ADN) en el Banco de Datos Genéticos de la Suprema Corte de Justicia de la provincia de Buenos Aires.

La ruta Nº 188 se integraría al RIGI en busca de una reconstrucción completa

Tras múltiples reclamos de Pergamino y la región, la ruta Nº 188 podría acceder a un esquema de incentivos que facilite la llegada de inversiones privadas. Nación revisa los pliegos de la segunda etapa de concesiones viales y analiza incluir el corredor en el RIGI, ante la necesidad urgente de mejorar la seguridad y la transitabilidad.

DE LA REDACCION. El Gobierno nacional avanza en la definición de una nueva etapa del proceso de concesiones viales y evalúa introducir los cambios sustanciales en la estructura de incentivos para atraer inversiones privadas. Entre las rutas incluidas en esta instancia se encuentra la ruta nacional Nº 188, un corredor fundamental para Pergamino y toda esta región, cuya condición actual genera preocupación debido al marcado deterioro que presenta en varios tramos, algunos de ellos prácticamente ahora son imposibles de transitar de manera segura.

Esta situación, que acumula reclamos históricos de vecinos, transportistas y usuarios frecuentes, vuelve imprescindible un plan de intervención integral que brinde respuestas concretas. La necesidad de contar con una ruta Nº 188 moderna, segura y acorde al tránsito actual no solo es un reclamo social ampliamente documentado, sino también un factor determinante para lograr más seguridad vial, la competitividad productiva y la conectividad regional.

Luego de una primera etapa del esquema nacional de concesiones, que ya motivó una licitación pública en la que participó la presidenta del Concejo Deliberante de Pergamino, Gabriela Taruselli, quien acercó planteos y observaciones de la comunidad local, el Gobierno prepara los nuevos pliegos para avanzar con la denominada "Red Federal de Concesiones – Etapa II". En esta fase se incorporan, entre otros tramos estratégicos, los segmentos de la ruta Nº 188 que atraviesan el Partido de Pergamino.

Pasan los meses y las gestiones, pero la ruta Nº 188 sigue están en malas condiciones y el riesgo de accidentes va en aumento. (LA OPINION)

Nada concreto, por ahora

El llamado a licitación sería inminente, aunque distintas áreas del Ejecutivo analizan modificaciones orientadas a volver más atractivo el paquete para los potenciales inversores. Según anticiparon fuentes oficiales, una de las novedades en estudio es la posibilidad de encuadrar las propuestas dentro del Régimen de Incentivo a las Grandes Inversiones (RIGI), una figura diseñada para facilitar proyectos de escala, acelerar desembolsos y ofrecer condiciones de previsibilidad a quienes asuman compromisos de infraestructura de alto impacto.

La intención del Gobierno es incorporar estas rutas al RIGI con el objetivo de garantizar que los futuros operadores dispongan de herramientas financieras más sólidas, lo que permitiría encarar obras estructurales profundas. En el caso de la ruta Nº 188, esto es clave: los tramos más deteriorados requieren reconstrucción completa, repavimentación integral, señalización moderna, incorporación de banquinas seguras y dispositivos inteligentes que acompañen el volumen y tipo de tránsito actual, caracterizado por un alto flujo agrícola, logístico y de transporte de carga.

Respecto de la primera etapa del proceso, que incluía al Corredor del Mercosur y al puente Rosario–Victoria, desde el Ejecutivo reconocen que fue necesario revisar unas cuestiones técnicas para mejorar las condiciones de participación. El objetivo ahora es que la Etapa II, que abarca aproximadamente 9.000 kilómetros de rutas nacionales, resulte más viable y competitiva para las empresas interesadas y, al mismo tiempo, asegure un mayor impacto en términos de infraestructura vial.

Cómo sigue el proyecto

Dentro de esta planificación figura también el denominado Tramo Portuario Sur, que forma parte de un conjunto de corredores estratégicos para la producción y la exportación. Allí se incorporarán ajustes que buscan evitar los obstáculos detectados en la licitación anterior.

La ruta Nº 188 comparte problemáticas con otras carreteras incorporadas a este proceso: falta de mantenimiento sostenido, baches que dificultan a toda hora la circulación, tramos deformados, banquinas inexistentes o en mal estado, señalización deficiente y un volumen de tránsito que creció de manera exponencial en los últimos años. En el caso de Pergamino, los usuarios advierten que algunos sectores se vuelven peligrosos incluso durante el día, especialmente para camiones, maquinaria agrícola, motociclistas y vehículos que deben realizar las maniobras evasivas para evitar pozos profundos o hundimientos.

Estas condiciones no solo afectan la comodidad del viaje, sino que representan un riesgo real y cotidiano. La degradación acumulada provoca daños materiales, aumenta los costos logísticos y, sobre todo, multiplica las probabilidades de siniestros viales. Por eso, la expectativa en torno al nuevo esquema de concesiones es alta: se trata de una oportunidad para que, después de años de reclamos, finalmente se encare un proceso de recuperación integral.

Seguridad vial urgente

La seguridad vial es uno de los ejes centrales que destacan los usuarios y autoridades locales. Mejorar la ruta Nº 188 no se limita a repavimentar: implica adecuarla a las exigencias de un tránsito que creció en volumen, velocidad y diversidad. Requiere iluminación adecuada en sectores críticos, ampliación de zonas de sobrepaso, incorporación de tecnología de control y prevención, mantenimiento continuo y un diseño que contemple no solo el tránsito de hoy, sino el de las próximas décadas.

Las autoridades pergaminenses remarcan que la modernización de esta ruta es una necesidad impostergable. La participación institucional en la primera etapa del proceso, como la intervención de Gabriela Taruselli en la licitación del Corredor del Mercosur, reflejó la importancia de que Pergamino tenga voz en cada instancia donde se definan obras que impactan en la vida diaria de miles de vecinos.

De concretarse los cambios en evaluación, la incorporación al RIGI podría acelerar los tiempos y asegurar que los futuros concesionarios tengan capacidad técnica y financiera suficiente para acometer transformaciones profundas. En un contexto donde la infraestructura vial es determinante para el desarrollo productivo, la ruta Nº 188 aparece como una prioridad estratégica y social.

Mientras avanza la revisión de todos los pliegos, la expectativa crece. La comunidad pergaminense espera que el nuevo esquema permita dejar atrás años de deterioro y que finalmente se impulse un plan de obras que devuelva a la ruta Nº 188 los estándares mínimos de seguridad vial, transitabilidad y modernización que demanda una región dinámica, productiva y en permanente crecimiento.

Verano y consumo: evitar excesos para garantizar el agua en todos los barrios

Desde la Municipalidad piden respetar las pautas de uso y recuerda que Obras Sanitarias trabaja a diario para mantener estable la red en el período de mayor exigencia. Resulta fundamental tomar conciencia, evitar el derroche y cumplir con los horarios para riego, limpieza y otras actividades. Aseguran que habrá más controles en la vía pública.

DE LA REDACCION. La Municipalidad recordó una vez más la importancia de realizar un uso responsable y solidario del agua potable, especialmente durante estos meses de mayor demanda. Como sucede cada año, el período comprendido entre el 1º de noviembre y el 31 de marzo requiere una especial conciencia por parte de todos los vecinos, ya que las altas temperaturas y el incremento general del consumo ejercen una presión significativa sobre el sistema de provisión que administra Obras Sanitarias.

Desde el área explican que, para garantizar que todos los hogares dispongan del caudal necesario y que la red pueda funcionar de manera eficiente, es fundamental que la comunidad respete las normas establecidas para riego, lavado y usos no esenciales.

Estos lineamientos no son decisiones improvisadas ni restrictivas por mero capricho, sino que forman parte de un plan de cuidado del recurso que se sostiene desde hace años, con el objetivo de administrar de la mejor forma posible un servicio que tiene límites físicos y operativos.

Todos los días, el Municipio trabaja para que la ciudad cuente con agua potable segura, suficiente y en condiciones de presión adecuadas; en relación a esto, las cuadrillas de Obras Sanitarias realizan el mantenimiento preventivo y correctivo, monitorean pozos, estaciones y bombas, reemplazan las cañerías antiguas, atienden reclamos y planifican mejoras estructurales que permiten sostener la prestación. En épocas de alta demanda, esos esfuerzos se intensifican, ya que cualquier incremento excesivo en el consumo puede afectar la estabilidad del sistema y generar problemas en distintos barrios.

La recomendación de evitar el uso del agua potable en las horas de mayor calor, especialmente para actividades no esenciales, permite mantener. (LA OPINION)

Cuidarla entre todos

Por eso, la campaña de concientización que se renueva cada año busca que cada vecino entienda que el agua potable no es un recurso ilimitado. Su potabilización, conducción y distribución implican un trabajo diario, constante y costoso; y, aun con las inversiones sostenidas, ninguna red puede funcionar correctamente si se la somete a un uso desmedido. El cuidado depende tanto del Estado como de la conducta individual: cada gesto cotidiano, por pequeño que parezca, suma para asegurar que el servicio llegue a todos.

En este marco, el Municipio recordó los días y horarios permitidos para el riego de patios y jardines, así como para el lavado de veredas y vehículos. Estas normas rigen, como cada año, del 1º de noviembre al 31 de marzo. El riego de patios y jardines está autorizado los días lunes, miércoles y viernes, en la franja de 22:00 a 9:00. En cuanto al lavado de veredas y vehículos, puede realizarse únicamente los días martes, jueves y sábado, también de 22:00 a 9:00. Estos horarios nocturnos no son aleatorios: responden a estudios técnicos que indican que, en ese período, la red se encuentra menos exigida y puede sostener mejor el suministro general.

La recomendación de evitar el uso del agua potable en las horas de mayor calor, especialmente para actividades no esenciales, permite mantener la presión y asegurar que los tanques domiciliarios carguen con normalidad. Tanto el exceso de riego como el lavado frecuente fuera de horario producen los picos de consumo que afectan a la distribución en sectores más alejados o en zonas altas, donde la presión naturalmente es más baja.

Uso racional del agua

El Municipio también resalta que el uso racional no implica dejar de realizar actividades necesarias, sino hacerlas de manera adecuada, planificada y en los momentos establecidos. Regar de noche, por ejemplo, no solo contribuye al equilibrio de la red, sino que además es más eficiente, ya que evita la evaporación rápida del agua y permite un aprovechamiento real por parte de las plantas. Del mismo modo, limpiar veredas con baldes o sistemas de bajo consumo es más seguro, más responsable y más económico para cada familia.

A lo largo del año, Obras Sanitarias continúa ejecutando aquellas mejoras que buscan modernizar y ampliar la infraestructura del sistema. Se realizan perforaciones nuevas, se reacondicionan pozos existentes, se instalan equipos de mayor capacidad, se renuevan válvulas y se ejecutan obras para optimizar la red troncal y los ramales secundarios. Estas inversiones acompañan el crecimiento de la ciudad y permiten sostener la provisión en un contexto de creciente demanda. Sin embargo, aun con estos avances, la colaboración de los vecinos es indispensable. Ningún sistema de provisión puede funcionar correctamente si se destinan grandes cantidades de agua a usos prescindibles durante los picos de consumo.

El llamado a la responsabilidad no busca sancionar ni señalar a nadie, sino promover una cultura del cuidado. El agua potable es un recurso esencial que debe ser valorado en su verdadera dimensión. Cuidarla hoy significa garantizarla mañana, y cumpliendo con las pautas ayudan no sólo a su propio hogar, sino también a que toda la comunidad cuente con un servicio estable, seguro y equitativo.

Por tal motivo, se renueva su pedido de respeto por los días y horarios establecidos y recuerdan que la colaboración de cada vecino es clave para sostener un sistema que involucra trabajo permanente, inversión y compromiso. El objetivo es que toda la ciudad pueda atravesar los meses de mayor calor con un abastecimiento adecuado y sin inconvenientes, y eso solo es posible si todos asumen un rol activo en el uso racional del agua potable.

Pergamino ingresa al mapa global de la Inteligencia Artificial con una inversión de Dominion IA

La empresa tecnológica con sede en Estados Unidos instalará módulos de procesamiento de IA en un predio industrial de la ciudad. El proyecto abre oportunidades para inversores locales y posiciona a Pergamino como un polo emergente en infraestructura digital.

Emiliano Carbotti, director comercial de Dominion IA en Argentina.
(LA OPINION)

DE LA REDACCION. Pergamino dio un paso estratégico hacia el futuro con el anuncio de una inversión en infraestructura de Inteligencia Artificial (IA). Dominion IA, compañía tecnológica radicada en Boca Ratón (Estados Unidos), desembarcará en la ciudad con la instalación de módulos de hardware dedicados al procesamiento de IA en un complejo industrial de la ciudad.

El proyecto fue confirmado por el director comercial de la firma en Argentina, Emiliano Carbotti, en diálogo con LA OPINION a través de su radio LA OPINION Play (FM 105.1) . "Es una inversión prometedora que coloca a Pergamino en absoluta vanguardia", aseguró.

Una demanda global que no se puede cubrir

Carbotti explicó que detrás de cada servicio de IA que hoy se utiliza en computadoras o teléfonos existen complejos sistemas de procesamiento y centros de datos que están al límite de su capacidad.

"Los procesadores no dan abasto", señaló. Según estimaciones del sector tecnológico, aun considerando a los principales gigantes globales, solo se cubre alrededor del 5% de la necesidad real de procesamiento de IA. El crecimiento exponencial de la demanda avanza mucho más rápido que las inversiones.

Esa brecha abre espacio a nuevas infraestructuras descentralizadas, como las que Dominion IA instalará en Pergamino.

La visión local que impulsó el proyecto

La elección de Pergamino no fue casual. La articulación con un socio estratégico local, que comenzó el año pasado en Estados Unidos, permitió analizar el potencial de la ciudad para albergar este tipo de desarrollos.

Argentina, precisó Carbotti, está siendo "observada por el mundo" por su capacidad energética, sus condiciones de infraestructura y su competitividad operativa para la provisión de servicios de procesamiento digital.

Un modelo que abre la puerta a inversores

Uno de los aspectos más innovadores del proyecto es su esquema de participación abierta. Dominion IA busca "democratizar" el acceso a la infraestructura de IA mediante un modelo de inversión accesible y completamente gestionado por la empresa.

La compañía confirmó que la decisión de inversión está tomada. La instalación de los módulos en Pergamino requerirá revisiones técnicas de arquitectos e ingenieros, además de trámites administrativos habituales. El diseño apunta a maximizar la eficiencia energética, incluso mediante la incorporación de paneles solares.

Los puntos centrales del sistema

-Ticket de entrada: Desde USD 10.000, cualquier inversor puede adquirir un módulo llamado Rix, una unidad de hardware de procesamiento.

-Operación integral: Dominion IA se encarga del mantenimiento técnico y operativo, 24/7.

-Monitoreo remoto: El inversor puede seguir la actividad del Rix a través de una aplicación móvil.

-Alquiler internacional: Los módulos se ofrecen a terceros —como entidades de investigación, bancos o instituciones globales— que contratan procesamiento "por hora" con altos estándares de encriptación.

De la salud a la tecnología de infraestructura

Dominion IA nació del desarrollo de soluciones tecnológicas para la salud: telemedicina de alta complejidad y simuladores clínicos basados en IA.

La necesidad de garantizar la privacidad de datos médicos y los elevados costos de alquiler de procesamiento externo llevaron a la empresa a crear sus propios módulos. "Nació de la necesidad propia", sintetizó Carboti. Ese camino abrió, luego, un modelo de negocio escalable.

Los próximos pasos y el impacto para la ciudad

La compañía confirmó que la decisión de inversión está tomada. La instalación de los módulos en Pergamino requerirá revisiones técnicas de arquitectos e ingenieros, además de trámites administrativos habituales. El diseño apunta a maximizar la eficiencia energética, incluso mediante la incorporación de paneles solares.

Para Pergamino, la llegada de Dominion IA implica:

-Nuevas oportunidades para inversores locales.

-Inserción en el ecosistema global de infraestructura digital.

-Capacidad de exportar servicios y conocimiento desde la ciudad.

-Atracción de nuevas empresas tecnológicas en el futuro.

"Es una oportunidad para que Pergamino se muestre al mundo", subrayó Carbotti.

Los interesados en obtener información pueden contactar directamente a Dominion IA a través de su sitio web para evacuar dudas técnicas o de inversión y conocer más sobre este nuevo panorama que se abre en la ciudad.

TALLER PROTEGIDO PERGAMINO
CONVOCATORIA

El Taller Protegido Pergamino, Convoca a Asamblea General Ordinaria para el día 19 de diciembre de 2025 a las 10 horas en primera convocatoria y a las 11 horas en segunda convocatoria en Avda. Jáuregui nº 4480 (Ruta 178 Km. 5,800) para considerar el siguiente:

ORDEN DEL DIA

1) Designación de dos asociados para suscribir el acta.
2) Motivo de la convocatoria fuera de término.
3) Consideración de la Memoria, Balance General, Cuadro de Resultados e informe de la Comisión Revisora de cuentas, correspondientes al ejercicio cerrado el 30 de junio de 2025.

La Asamblea sesionará válidamente con la mitad más uno de los asociados presentes con derecho a voto. Una hora después, lo hará con cualquier número de asociados, pero siempre de acuerdo a lo que dispone el artículo 38 del Estatuto.

Pergamino, 18 de noviembre de 2025.

COMISION DIRECTIVA

Dora Moyano - Presidente

ConnectAgro 2025: cuando el agro se conecta, las oportunidades se multiplican

La iniciativa impulsada por Bayer busca fortalecer la conversación sobre el rol del agro como motor de crecimiento del país, integrando presente y futuro mediante el diálogo, la confianza y la colaboración.

Juan Farinati, presidente y CEO de Bayer Cono Sur, hizo la apertura y cierre del evento. (BAYER)

DE LA REDACCION. Con el propósito de conectar al ecosistema del agro argentino -productores, empresas, academia, medios de comunicación (entre ellos LA OPINION) y gobierno-, Bayer llevó adelante ConnectAgro 2025, un encuentro que reunió a destacados referentes del sector y puso en agenda los temas clave que impulsan la competitividad y el desarrollo del país: propiedad intelectual, logística, matriz impositiva, articulación público-privada, innovación y capacitación.

ConnectAgro se consolidó como un espacio estratégico para fortalecer la red agrobioindustrial desde una mirada federal e innovadora, promoviendo el trabajo articulado y la construcción de soluciones que respondan a los desafíos actuales y a las oportunidades que vienen.

"El agro es clave para la Argentina, pero su verdadero potencial depende de que dejemos de pensarnos como eslabones aislados y construyamos una red más fuerte, colaborativa y empática. Competimos, sí, pero también podemos colaborar mucho más para generar valor entre todos. El futuro ya llegó —la tecnología, la IA y las nuevas generaciones nos están impulsando— y necesitamos prepararnos como sector y contar mejor quiénes somos antes de que otros lo hagan por nosotros. Si fortalecemos esta red, no solo crece el agro: crece el país", destacó Juan Farinati, presidente y CEO de Bayer Cono Sur, durante la apertura.

Colaboración que impulsa el presente

El primer módulo del encuentro, "Colaboración que impulsa el presente", reunió a Germán Weiss (empresario agropecuario de América, Pcia. De Buenos Aires), Ángeles Naveyra (presidente de la Fundación Barbechando), Fernando Cozzi (presidente de Cargill en Argentina y Managing Director del Negocio Agrícola en Sudamérica) y Carla Martín Bonito (presidente de la Coordinadora de las Industrias de Productos Alimenticios - COPAL).

En ese diálogo quedó expuesto que el agro argentino no solo produce alimentos, sino que genera empleo, innovación y desarrollo local en todo el país, y que sus desafíos estructurales -logística, impuestos, inversión y marco regulatorio- deben abordarse de manera conjunta.

"La confianza se construye con diálogo continuo, cumplimiento de los compromisos y visión de futuro. Argentina necesita más liderazgos colaborativos e impulsar una agenda común que nos prepare para competir mejor", sostuvo Carla Martín Bonito.

"Argentina tiene un enorme potencial, pero necesitamos acceso a tecnología, mejores caminos y un sistema impositivo que no frene la producción. Si fortalecemos la red y eliminamos trabas, podríamos duplicar lo que hoy producimos", agregó Germán Weiss.

"Los problemas del agro se resuelven con diálogo, involucramiento y políticas públicas sólidas. Si el campo y la política trabajan juntos, cada camino rural, cada decisión y cada ley pueden abrir oportunidades reales", sumó Ángeles Naveyra.

"El agro solo funciona si al productor le va bien. Para crecer necesitamos una red logística moderna, trazabilidad y reglas estables que permitan que toda la cadena aporte más valor a la Argentina", afirmó Fernando Cozzi.

En la conversación se remarcó que el agro debe ser protagonista de la conversación sobre el futuro del país, aportando soluciones, datos y una mirada constructiva. "El agro no pide, propone", fue una de las frases que mejor sintetizó el espíritu del panel.

Antes de cerrar el primer módulo, el Secretario de Agricultura, Ganadería y Pesca de la Nación, Sergio Iraeta, destacó la necesidad de ordenar, modernizar y abrir la economía para potenciar la producción. "Es la primera vez que estamos haciendo algo diferente. El acuerdo con Estados Unidos va en línea con eso. Estuvimos muy cerrados, nos estamos abriendo al mundo", afirmó. También remarcó que "el camino es el diálogo, entender la problemática y buscar soluciones racionales. Si ves la línea por dónde va la política con respecto al agro, ves que es el camino correcto y la gente lo entiende".

Innovación que transforma el futuro

El segundo módulo, "Innovación que transforma el futuro", moderado por Gerry Garbulsky, fundador y director de Aprender de Grandes y TEDxRíodelaPlata, reunió a Ramón Amadeo (líder de Jornaderos Agro), Mariano Villani (director de Relaciones Institucionales del programa de Agronegocios y Alimentos de FAUBA) y Juan Martín Ninfea (director de Pampa Start). Desde distintas perspectivas, coincidieron en que la digitalización, el talento joven y la sostenibilidad son los pilares de un nuevo modelo agroindustrial.

"La transformación del agro empieza cuando dejamos la queja y pasamos a la acción: conectar generaciones, escuchar con convicción y construir equipos diversos para liderar el futuro", expresó Ramón Amadeo.

"El desafío es atraer y formar jóvenes que quieran ser parte del agro: innovar en cómo enseñamos, generar diálogo entre distintos actores y hacer simple la tecnología para que todos puedan adoptarla", señaló Mariano Villani.

"La verdadera innovación del agro es cultural: integrar lo digital, colaborar radicalmente y crear ciudades del interior capaces de atraer talento y liderar la revolución tecnológica", destacó Juan Martín Ninfea.

Comunicar el agro que impulsa al país

En el último módulo, "Conversaciones que inspiran el agro argentino", Virginia Gilligan, directora de Comunicaciones de Bayer Cono Sur y Latam Norte, destacó que el agro argentino tiene una oportunidad única para potenciar su identidad y proyectar una narrativa moderna, atractiva y colectiva. Señaló que, al integrar la diversidad del sector y alinear lo que hacemos con lo que comunicamos, podemos llegar a nuevas audiencias, especialmente a las generaciones jóvenes, y mostrar de forma más clara la innovación y el valor que el agro aporta al país.

También resaltó que, en un contexto de cambios acelerados, la colaboración entre empresas, la adopción de nuevos formatos y tecnologías y la humanización del mensaje permiten construir un relato inspirador que acerque al campo a toda la sociedad y fortalezca su rol en el futuro.

Bayer, articulador de la red

ConnectAgro 2025 mostró la pluralidad del agro argentino y la importancia de pensarlo como una verdadera red: un sector que comienza en el agricultor, pero que solo crece plenamente cuando todas las partes avanzan juntos. El encuentro integró miradas diversas y dejó en claro que fortalecer esa red es clave para impulsar el desarrollo del sector y, con él, el del país. En este marco, la colaboración y la innovación se consolidan como motores que unen ciencia, tecnología, talento, producción y comunidad, abriendo paso a un agro más eficiente, inclusivo y sostenible.

Con esta visión, Bayer reafirmó su rol como articulador del ecosistema agrobioindustrial argentino, promoviendo una identidad común capaz de atraer nuevas generaciones, potenciar el talento y fortalecer el posicionamiento del sector en la sociedad.

"Hoy quedó claro que el agro es un sector plural, diverso y lleno de talento, pero también que nada ocurre si no empezamos por el agricultor. Tenemos una enorme oportunidad de construir más y mejor juntos, atraer nuevas generaciones y definir un 'quiénes somos' común. Si fortalecemos esta red, vamos a crecer todos; y cuando crece el agro, crece la Argentina", concluyó Juan Farinati, presidente y CEO de Bayer Cono Sur.

Don Mario Más presentó los máximos rendimientos de sus variedades de trigo

En una jornada de intercambio con productores de la zona núcleo el semillero con base en Chacabuco exhibió los plotter con las implantaciones de cinco de las variedades y con nutrientes en sus distintos momentos biológicos para potenciar al máximo los rindes. La especialista en mercado de granos, Mariela Brandolin, brindó el panorama sobre comercialización.

DE LA REDACCION. Don Mario Semillas exhibió los rendimientos de las principales variedades de semillas de trigo que cubren todas las demandas de las distintas zonas productivas del país con adaptaciones por ciclos y resistentes a enfermedades.

En una jornada de intercambio con productores agrícolas de la zona núcleo exhibieron los plotter con las implantaciones de cinco de las variedades y con nutrientes en sus distintos momentos biológicos para potenciar al máximo los rindes.

El pasado martes en Chacabuco se desarrolló el evento anual de este cultivo que próximamente podría tener un récord de productividad.

La empresaes líder en trigo y apuesta a consolidar el mercado en el sudamericano al incorporar hace dos años a la empresa brasileña de mejoramiento genético del trigo, Biotrigo Genética.

El gerente de desarrollo de GDM, Jerónimo Costanzi, brindó precisiones del liderazgo de la empresa en el desarrollo de las mejores semillas que se adaptan de forma más eficiente a las demandas de los productores por las constantes actualizaciones que desarrollan gracias al monitoreo permanente de las 95 unidades de producción distribuidas a lo largo las zonas más representativas de la producción agrícola argentina.

El evento se desarrolló el pasado martes en un campo de Don Mario, en Chacabuco. (LA OPINION)

"Siempre este espacio lo aprovechamos para poder comentarles a los productores agropecuarios cómo venimos trabajando, en este caso, en lo que es en el cultivo de trigo, a nivel de programa de investigación y desarrollo, donde actualmente estamos posicionados como la empresa número uno. En Don Mario somos líderes, que es el cultivo de trigo, principalmente, con un foco muy puesto en lo que es el producto, donde buscamos, principalmente, garantizarle al agricultor, al productor, variedades que permitan maximizar lo que es el potencial productivo, como así también, acompañado de lo que son aspectos sanitarios, aspectos agronómicos y las recomendaciones de manejo adecuadas para cada una de las regiones, con el objetivo de poder maximizar el rendimiento. Hoy, en la actualidad, a nivel de mejoramiento, tenemos una escala muy amplia con los que llevamos a cabo anualmente a nivel de programa de investigación, que involucra más de tres mil variedades en treinta localidades, y en la última etapa de lo que es el desarrollo, más de noventa y seis localidades, y entre quince y veinte variedades experimentales. Esto nos da una estructura muy sólida, muy robusta a nivel de programa de investigación y desarrollo", expresó el gerente de Desarrollo de Don Mario.

En las ponencias abordaron las prestaciones de las semillas de las variedades de trigo que comercializan en el mercado argentino: Casuarina; Tipa; Catalpa; Aromo y Pehuén.

La especialista en mercado de granos, Mariela Brandolin, brindó el panorama mundial y nacional para conocer el mejor momento para comercializar la producción en la víspera de la cosecha.

El ingeniero agrónomo Gustavo Ferraris, desde el INTA-Pergamino aportó los estudios para establecer la importancia de dotar a los cultivares de trigo de nutrientes que generan los mejores rendimientos.

Los participantes de la jornada pudieron apreciar los cultivos con rendimientos superlativos en el mismo espacio donde se dieron las charlas.

Créditos para la ganadería

Según la estadística oficial, al 30 de septiembre de 2025 los préstamos bancarios otorgados a empresas del sector ganadero -específicamente aquellas dedicadas a la cría de ganado bovino, excepto cabañas- registraron un pasivo total de aproximadamente 1.014 millones de dólares.

El monto total, comparado con el saldo del trimestre previo, muestra una ligera contracción (-5%). Sin embargo, en lo que va del año, los saldos adeudados por el sector resultan casi un 20% superiores a los 852 millones de dólares registrados en diciembre de 2024.

A su vez, sobre este total, y por tercer año consecutivo, se observa un incremento en los saldos de operaciones contraídas en moneda extranjera y una reducción de aquellos provenientes de operaciones en moneda nacional.

A la fecha, el 44% de estos pasivos corresponde a obligaciones en moneda extranjera (USD 445 millones), frente a unos USD 569 millones contraídos en moneda local. Un año atrás, esta relación representaba solo el 18% del total adeudado y, dos años atrás (septiembre de 2023), apenas el 5%.

Este comportamiento refleja un mayor acceso a líneas de financiamiento en dólares, algo poco habitual para el sector ganadero. En efecto, un informe del Rosgan, a modo de referencia y tomando como base la misma estadística, observa que el 68% de los saldos adeudados por empresas agrícolas corresponde a préstamos contraídos en moneda extranjera, sin contemplar la financiación comercial que habitualmente otorgan los proveedores de insumos bajo la modalidad de canje de granos, expresada indirectamente en dólares.

PERFILES

Mabel Pirez Correa: la simpleza de una historia de superación y coraje frente a la vida

Su papá falleció cuando ella tenía apenas un año y medio. Su mamá tenía una discapacidad auditiva y hablaba muy poco. Por distintas circunstancias, le tocó tomar tempranamente las riendas de su familia y de su vida y nada la amedrentó. Por el contrario, asumió con coraje cada reto y supo construir para ella y los suyos un buen destino.

Mabel Pirez Correa es dueña de una historia de aprendizaje y superación. Con sus 88 años, lúcida y reflexiva en sus apreciaciones, es una mujer que ha sabido tomar la vida como se presentó y asumir que podía ser protagonista de su destino. Nació el 7 de mayo de 1937 en el viejo Hospital San José. Creció en el seno de una familia que, aunque tenía algunas carencias económicas, sabía que el trabajo era la llave que abría todas las puertas. También rodeada de personas que entendían la aceptación de condiciones con las que había que reconciliarse para sopesar dificultades, pérdidas y seguir adelante.

En el inicio de la entrevista cuenta que su papá, Manuel Pirez era portugués y había llegado a la Argentina escapando de la Segunda Guerra Mundial. Enseguida refiere que él murió cuando ella tenía apenas un año y medio, razón por la cual todo lo que conserva de él fueron los relatos que le fueron contando otros y algunas fotos. Su mamá era Argentina, nacida en Villa Constitución. Se llamaba Eugenia Angela Correa y sufría una discapacidad a causa de una secuela de un brote de Fiebre Tofoidea. Era sorda y hablaba muy poco y lo que decía era "entreverado". Mabel la amó profundamente y la acompañó siempre, lo mismo que sus hermanos.

"Mi mamá había tenido un hijo de soltera, Carlos Peralta, pero él se quedó viviendo con sus abuelos, así que, si bien siempre tuvimos relación y era mi hermano mayor, no crecimos con él", menciona. Y relata un poco la vida de su madre: "Mi abuela, era enfermera del Hospital y mi abuelo trabajador rural. A través de ella, mi mamá había conocido a la familia Peralta y se había mudado con ellos cuando, al morir mi abuela y trabajando como mucama en el Hospital, no tenía donde vivir. Quedó embarazada de uno de los hijos de la familia Peralta y nació Carlos. Ella creció en un mundo en el que pesaban duramente las diferencias sociales, pero eso jamás la condicionó, como tampoco a nosotros".

Mabel Pirez Correa, una mujer simple, dueña de una rica historia de vida.

(LA OPINION)

Su llegada al mundo y los primeros años

"Pasado el tiempo conoció a Pirez, se casaron y nací yo", señala. Y continúa: "Cuando yo tenía un año y medio murió mi papá y entonces mi mamá quedó a la deriva. Regresó a casa de la familia Peralta y a través de ellos que le brindaron ayuda, consiguió trabajo en la Estancia de Ortiz Basualdo. Nos mudamos y fue allí donde comenzó una relación con el que fue su esposo, el tambero de la estancia: Ramón Fetter, alguien que fue como mi padre. Luego nacieron mis hermanos: Margarita y Eduardo".

Mabel asegura tener "reflejos" de aquella primera infancia vivida en Basualdo, más tarde en un campo cercano a Pergamino. El resto de su infancia y adolescencia se configuran en Guerrico, donde se mudaron para seguir dedicados a la actividad del tambo.

En ese devenir Mabel podía ir a la escuela solo de a ratos. "Por el trabajo de Fetter nos mudábamos seguido, durante un tiempo fui a la Escuela Nº77, y cuando tenía 11 años nos establecimos en Guerrico y allí cursé hasta tercer grado. Recuerdo a mi maestra Raquel Sierra y a la directora, Ana Carignano de Pérez", menciona y precisa que vivían en un campo cercano al camino a Manantiales.

Recuerda con dicha esa infancia en la que como no había demasiados juguetes, el tiempo se llenaba fabricando "tortitas de barro" o haciendo travesuras con sus hermanos. "Siempre fui traviesa y tenía una picardía sana", afirma.

Una adolescencia difícil

También señala que su adolescencia fue "brava". Y relata: "El papá de mis hermanos falleció tempranamente en Buenos Aires, a causa de un cáncer. Así que mi adolescencia fue difícil porque a raíz de la discapacidad de mi mamá, teniendo 13 años, tuve que hacerme cargo de la tarea del tambo ya que mis hermanos eran chicos".

"Me tocó enfrentar la vida y hacerme a los ponchazos", admite y reconoce que jamás renegó de esos retos que le ponía por delante el destino. "Me hice cargo de la familia, lloviera o tronara, la leche había que entregarla. Había una fábrica que pasteurizaba, así que pasaban a retirarla. Más tarde cambiamos de tambo, seguí con esa actividad. Yo lo único que sabía hacer era tirar la teta de la vaca. En tercer grado me habían sacado del colegio para que empezara a trabajar".

En Pergamino, un nuevo comienzo

Llevó adelante esa tarea hasta los 17 años en que decidieron mudarse a Pergamino. "Nos vimos con mi mamá y mis hermanos, no teníamos dinero, así que vendimos un terreno que había comprado el papá de mis hermanos y usamos eso para vivir", relata.

Enseguida consiguió trabajo en un taller de costura y así descubrió su vocación de costurera. "Primero trabajé en una fábrica de cerda y luego en Dinardo, esa familia fue lo más grande para mí, aprendí mucho con ellos. Siempre recuerdo a Coco Dinardo, que fue un ser extraordinario, un empleado más".

"De estar entre las vacas pasé a vivir en pleno centro de Pergamino, fue un cambio enorme, pero me adapté bien. El trabajar me ayudó mucho. Era otro Pergamino el de ese tiempo, y otra sociedad", refiere recreando las vivencias de ese tiempo.

Reconoce que de chica sufrió la diferenciación que la gente hacía "según la clase social", con la vida aprendió que la cultura te la da la vida y la dignidad del trabajo. "Ahora tengo más facilidad para comunicarme con la gente. No hay que olvidar que yo tenía una mamá que hablaba muy poco, que no oía y que lo que podía decir, era atravesado. Tenía que traducir ante la gente lo que ella intentaba decir. No fue fácil".

El amor y un buen destino

Teniendo 19 años, en un pic nic del Día de la Costurera, conoció a Osvaldo Murúa, quien fue su esposo. "Nos vimos en el pic nic y enseguida congeniamos. Mi suegro nos invitó a un próximo pic nic quince días después, comenzamos a vernos, nuestras familias empezaron a visitarse, nos pusimos de novios y nos casamos".

"Osvaldo trabajaba en la Escribanía de Street, y luego en el Banco Popular cuando se inauguró en Pergamino. Yo trabajé en talleres hasta que me casé y después, seguí en la costura, pero desde mi casa", cuenta.

Tuvieron tres hijas: Nora Alejandra, Nancy y Gabriela, y entre las dos últimas, Mabel perdió un embarazo de mellizos. "Fuimos felices y nos llevamos muy bien. Yo trabajaba en casa, Raies primero y después otros talleres, me traían costura. Era chalequera y pantalonera, siempre con la máquina a pedal. Y mi esposo trabajaba en el banco", menciona, señalando que su marido falleció hace diecinueve años.

"Mis hijas fueron muy compañeras y están siempre conmigo. Nora es viuda, está en pareja y tiene un hijo. Nancy está separada y tiene dos hijos; y Gabriela está en pareja con Daniel", precisa.

Tiene tres nietos: Agustín y Martín Palmieri, Palmieri y Martín Capriotti que está casado y vive en Italia. "Amo a mis nietos y aunque ya son hombres, los cuido como si fueran chicos. Me piden cosas como niños", cuenta y se gratifica con ese amor incondicional que la une a los suyos.

Luego de enviudar y con el paso del tiempo, Mabel rehízo su vida de pareja con José Protasi. "El vivía al lado de casa, también era viudo y comenzamos una relación muy linda. Nuestras familias se llevaron siempre muy bien. El falleció hace tres años, fue una pérdida muy grande para mí porque éramos muy compañeros", relata y lo recuerda.

Superarse, siempre

Con 88 años, sigue adelante. "Todavía puedo hacer ciertas cosas, pero ya no uso la máquina de coser. Prefiero cocinar y me encanta", señala y describe la sencillez de sus rutinas, rodeada por su familia, que es su núcleo afectivo imprescindible.

"Trabajé desde que nací y hoy me permito disfrutar de las pequeñas cosas. La vida me enseñó que no hace falta tener grandes cosas para hacer grandes cosas, disfruto de lo que tengo. De joven era más impulsiva, pero con el paso del tiempo, aprendí que no hace falta discutir, que discutiendo se pierden buenos momentos. Por trabajar, quizás no me di cuenta que mis hijas crecían y seguramente desperdicié un poco el tiempo. Pero no me arrepiento, estuve siempre con ellas, transitamos juntas la felicidad y también algunas adversidades", sostiene.

Con satisfacción cuenta que terminó la escuela primaria a los 54 años en la Escuela Nº 17. "Fui abanderada y mi esposo y mi nieto me entregaron el diploma. Era una asignatura pendiente. Y aunque me impulsaban a que hiciera el secundario, no era un deseo para mí. Sentí que no valía la pena a esa altura de la vida. Yo fui creciendo culturalmente a través de mis hijas, y me siento muy agradecida por eso", recalca.

"Cuando anoté a Gabriela para catequesis, me invitaron a ser catequista, no me animé ene se momento porque sentía que no sabía hablar. Al año siguiente me integré y seguí durante varios años dando catequesis en la iglesia. Después nos mudamos de casa y ya La Merced no me quedaba tan cerca, así que comencé a vincularme con San Vicente y durante varios años di catequesis en casa, porque la parroquia no tenía salón. También hasta la pandemia tuve un grupo de oración en casa con mis vecinos, nos reuníamos cada jueves y hoy, aunque no voy tan seguido a misa, rezo todos los días y leo el evangelio".

"También he sido una gran lectora. Eso culturalmente me ha ubicado", añade, esta mujer que ha aprendido que, en definitiva, la cultura te la da la vida y el modo de encararla.

Ama estar en su hogar y visita a su hermana Margarita. Piensa antes de hablar, reflexiona, deja pasar las cosas insignificantes. Esa actitud frente a la vida es la que le ha permitido construir este destino. Vive plenamente el presente y no tiene grandes anhelos.

La tierra de su padre

Respetuosa de sus raíces y de sus recuerdos, sobre el final de la entrevista, admite que lo único que le hubiera gustado hacer es haber viajado a Portugal, la tierra de su padre: "Siento que hubiera sido un modo de conocerlo, porque no lo recuerdo".

Se contenta con haber podido reconstruir parte de esa identidad nutrida de los relatos de aquellos que sí lo conocieron. "El doctor Becerra cada vez que me veía me decía 'la portuguesita' y eso me acercaba a mi papá", concluye, honrada de su origen y de su historia.

Autopistas
más seguras con
peajes sin barreras.
Conocé más sobre el
Sistema Integrado de Movilidad de la Ciudad
en buenosaires.gob.ar/Movilidad
TODO
CONECTADO
Buenos
Aires
Ciudad

Salvavidas de plomo para el campo bonaerense: “Cuando la carga fiscal hunde la producción”

El sector agropecuario bonaerense entra en una nueva zona de alerta. No se trata de una sequía, ni de una plaga o de un repunte de costos. Esta vez, lo que pone al campo en tensión es un nuevo golpe tributario basado en el incremento adicional del 25 % sobre el total del impuesto inmobiliario, un recargo que, señalan, “asfixia al sector productivo”. Desde ARBA, en cambio, defienden que no es una medida discrecional.

DE LA REDACCION. Según la Confederación de Asociaciones Rurales de Buenos Aires y La Pampa (Carbap), el incremento adicional es del 25 % sobre el total del impuesto inmobiliario, es un recargo que “asfixia al sector productivo”.

Desde ARBA, en cambio, defienden que no es una medida discrecional, sino que está “prevista en la ley impositiva” bonaerense, y que se aplica “de manera focalizada” solo para aquellas partidas rurales de mayor valuación.

Según datos oficiales, este “adicional” alcanza aproximadamente al 12 % de las partidas rurales. La provincia argumenta que la medida refuerza la progresividad del sistema tributario: pagar más aquellos inmuebles de mayor valor.

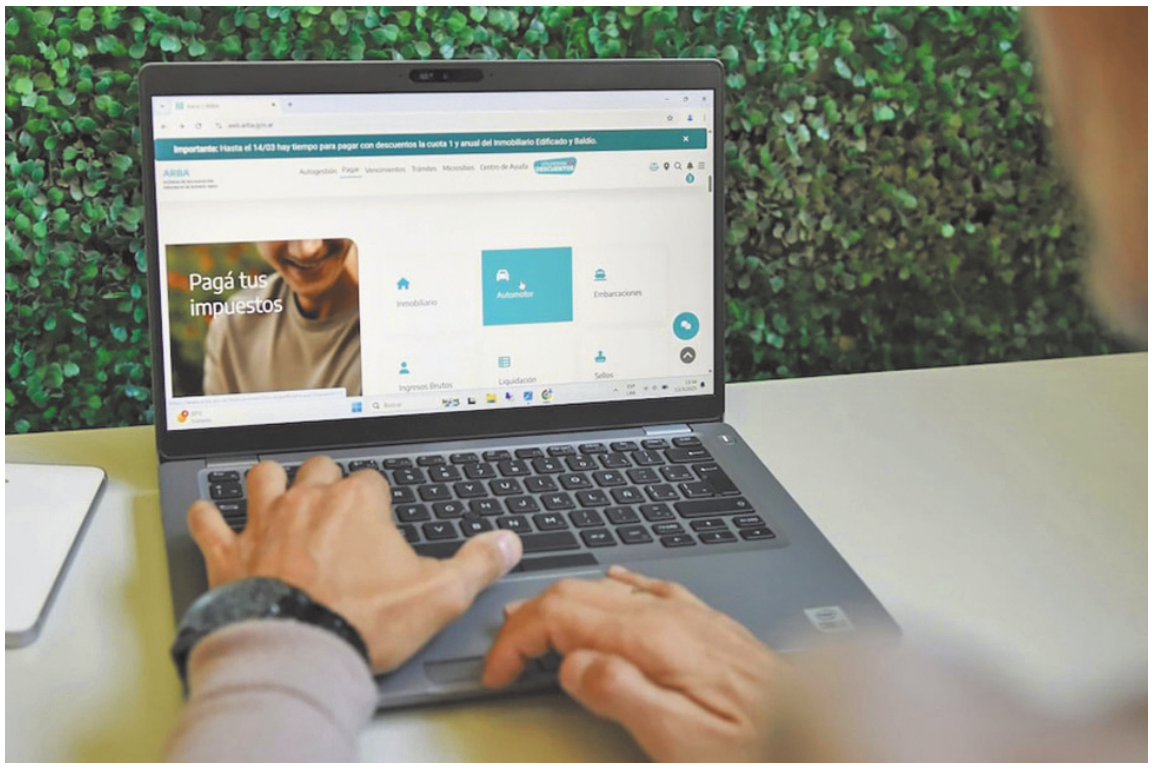

La provincia dice que la medida refuerza la progresividad del sistema tributario: pagan más aquellos inmuebles de mayor valor. (ARBA)

¿Por qué el campo dice basta?

La discusión por la Ley Fiscal Impositiva 2026 en la provincia de Buenos Aires abrió un frente de tensión entre el gobierno de Axel Kicillof y el sector agropecuario.

Para muchos productores, esta carga extra no viene en un momento cualquiera: llega en un contexto complicado, con inundaciones, dificultades para recomponer rentabilidad y escasa previsibilidad tributaria.

En ese marco, Carbap denunció que se adopta sin nuevo presupuesto ni ley impositiva 2025, lo que genera una sensación de “impuesto encubierto” o una “cuarta cuota duplicada”.

En efecto, ya en 2024 habían surgido denuncias por discrepancias enormes en las boletas: productores argumentaban que habían llegado incrementos “incluso superiores al 500 %”. Desde el gobierno contestan que están “dentro de la ley” y que esos porcentajes corresponderían a escalas previstas.

Además, existe un fuerte rechazo político: la Mesa de Enlace bonaerense le envió una nota al gobernador Kicillof pidiendo la postergación del pago e incluso la eliminación del impuesto inmobiliario complementario.

Contrapunto del gobierno

Las autoridades, por su parte, defienden el paso como parte de una política tributaria progresiva: “dar mayor progresividad al sistema” para que los inmuebles con más capacidad contributiva aporten más, explican fuentes de ARBA. Además, sostienen que el impuesto inmobiliario rural —sin este recargo extra— representa “alrededor del 1 % del ingreso bruto agrícola”, según sus propios estudios.

Desde el Ministerio de Desarrollo Agrario bonaerense también señalaron que las facturas en disputa “tienen los porcentajes que corresponden” según la ley fiscal aprobada.

Riesgos para la producción y la justicia fiscal

Pero más allá de los números, la controversia no es solo técnica: pone en evidencia una tensión muy real entre la necesidad fiscal del Estado provincial y la capacidad del campo para absorber más presión. Los productores advierten que no es “el momento” para subir la carga: muchos aún no se recuperan de pérdidas por inundaciones, y para otros la rentabilidad está erosionada.

Además, hay un debate más amplio sobre la legalidad y equidad de este impuesto. En la Mesa de Enlace piden explícitamente “eliminar el Impuesto Inmobiliario Complementario” o, en su defecto, que ese complemento “no supere el aumento del 220 % propuesto para las valuaciones más altas”.

Para algunos legisladores también es un tema urgente: la senadora Daniela Reich propuso imponer un “tope” al inmobiliario rural para evitar que las valuaciones fiscales disparadas se traduzcan directamente en cargas tributarias insoportables.

Una cuenta muy cara

La política impositiva bonaerense no es neutra: cada medida tiene consecuencias profundas para quienes producen. Aplicar un “complemento” del 25 % sobre un impuesto ya elevado puede sonar razonable en una lógica recaudatoria, pero para muchos productores es un “salvavidas de plomo”: se suma justo cuando la sostenibilidad económica está en riesgo.

Si el Estado busca progresividad, está bien que aquellos con más recursos aporten más. Pero debe hacerlo con responsabilidad y previsibilidad. Porque si la carga fiscal se vuelve excesiva o imprevisible, ¿qué mensaje envía a quienes invierten, producen y sostienen la economía bonaerense con sus tierras?

En Pergamino, como en muchas otras zonas rurales de la provincia, esa pregunta no es retórica: es una preocupación legítima que podría afectar decisiones de inversión, arrendamientos y hasta la continuidad productiva.

25N en Pergamino: arte, comunidad y acción para visibilizar la violencia contra las mujeres

En el marco del Día Internacional de la Eliminación de la Violencia contra las Mujeres, diversas áreas del Municipio de Pergamino, organizaciones feministas y espacios culturales impulsan una agenda amplia y participativa destinada a sensibilizar a la comunidad sobre una problemática que continúa vigente. Intervenciones artísticas, actividades deportivas, música en vivo y una performance colectiva forman parte de la propuesta.

DE LA REDACCION. Cada 25 de noviembre, el mundo recuerda que la violencia contra las mujeres continúa constituyendo una de las vulneraciones a los derechos humanos más extendidas y persistentes. En Pergamino, la Municipalidad desarrollará distintas acciones a través de la Dirección de la Mujer y la Familia, en articulación con la Comisaría de la Mujer, la Subsecretaría de Deportes, la Dirección de la Tercera Edad y organizaciones sociales.

Florencia Vaño Abba, titular del área municipal, destacó el sentido de esta agenda:

"La idea es poder, como todos los años, visibilizar esta fecha tan importante. Aunque trabajamos todos los días con charlas y jornadas de prevención, el 25N nos permite reforzar esos esfuerzos. Todas las actividades están dirigidas al conjunto de la población y las familias, porque la concientización, la educación y la sensibilización deben incluir a todos y todas".

La funcionaria subrayó la gravedad del contexto nacional: "Según los observatorios, muere una mujer por femicidio cada 36 horas en Argentina. Por eso es fundamental seguir hablando, visibilizando y mostrando que hay recursos, que no están solas, que se puede denunciar y que se puede salir de una situación de violencia".

El 25 de noviembre fue instaurado en memoria de Patria, Minerva y María Teresa Mirabal. (ESPECIALISTAS)

La historia detrás del 25N

El 25 de noviembre fue instaurado en memoria de Patria, Minerva y María Teresa Mirabal, tres activistas políticas dominicanas que fueron asesinadas en 1960 por orden del dictador Rafael Trujillo. Las hermanas —referentes de la resistencia y conocidas como "Las Mariposas"— fueron secuestradas, golpeadas y arrojadas por un barranco para simular un accidente.

Su asesinato impulsó al movimiento feminista latinoamericano a marcar esta fecha como un símbolo contra las violencias hacia las mujeres. En 1981, durante el Primer Encuentro Feminista Latinoamericano y del Caribe realizado en Bogotá, se propuso establecer el 25 de noviembre como día de lucha. La Organización de las Naciones Unidas lo reconoció oficialmente en 1999 y desde entonces se conmemora en todo el mundo.

La Declaración de la ONU sobre la Eliminación de la Violencia contra la Mujer define este tipo de violencia como:"Todo acto que tenga o pueda tener como resultado un daño o sufrimiento físico, sexual o psicológico para la mujer, así como las amenazas, la coacción o la privación arbitraria de la libertad, tanto si se producen en la vida pública como en la vida privada".

Más de seis décadas después del crimen de las Mirabal, su historia continúa recordando que cada avance en materia de derechos se sostiene con memoria, visibilización y políticas activas.

Intervención artística y música para abrir la jornada

Las actividades en Pergamino comenzarán el martes, desde temprano, con una propuesta conjunta entre la Dirección de la Mujer y la Comisaría de la Mujer.

A las 10:00 habrá una intervención artística (Alsina y Alem), una acción simbólica en el espacio público que busca instalar la fecha, promover la reflexión y generar un punto de encuentro para vecinos y vecinas.

18:30: "Cantamos contra la violencia" (Teatro Unión Ferroviaria). El encuentro reunirá coros, músicos y agrupaciones locales que se suman a la consigna desde el arte como herramienta de transformación social.

Participarán: Coro Arcoiris (Dirección de Tercera Edad / Rocío Gómez), Coral Abuelos Club (Rocío Gómez), Coro Italiano (Diego Morán), Tamboreras "Mujeres que Suenan" (Cristian Rodríguez), La Banda de la 15 (Hernán Digilio), Orquesta Retocando la Vida (Cecilia Manzoni y Roberto Lanzillota).

Una performance feminista

Por otro lado, el martes, la Juntada Feminista realizará una acción colectiva para visibilizar las violencias que persisten y las demandas del movimiento de mujeres y diversidades.

A las 18:00 habrá una performance "Vivas nos queremos" (Juan B. Justo e Intendente Biscayart).

La convocatoria invita a llevar pañuelos violetas, carteles, mensajes y la propia voz para construir una intervención comunitaria.

Desde la organización expresaron: "Habitar el espacio público es fundamental. En un país donde la violencia machista persiste, elegimos el arte, el cuerpo y la presencia para decir basta. Nos reunimos para visibilizar, acompañar y exigir políticas reales que garanticen una vida libre de violencias. Tu presencia importa, tu voz importa".

Movimiento para cerrar la semana

El sábado próximo, la Dirección de la Mujer en articulación con la Subsecretaría de Deportes, llevará adelante la jornada "Nos movemos contra la violencia hacia las mujeres", en el Anfiteatro Ugarte (avenida Ugarte 102).

De 17:00 a 20:00: actividades físicas y recreativas

17:30: demostración y clase de boxeo femenino

18:15: folclore

18:45: zumba

19:00: caminata simbólica

19:30: cierre con danza (Antonela Maloni), música (Lucrecia Volpi) y exposición de emprendedoras

La propuesta busca fomentar el encuentro comunitario y promover una jornada saludable, activa y abierta a todas las edades.

Dónde pedir ayuda en Pergamino

La Dirección de Asistencia a la Mujer y la Familia dependiente del Municipio de Pergamino, se emplaza en avenida Marcelino Ugarte 240. El teléfono fijo es 328079

Mientras que para urgencias hay que comunicarse al 2477-685012.

Alcohol y adolescencia: una charla-taller en Pergamino busca fortalecer el rol de los padres

La filial Pergamino de la Sociedad Argentina de Pediatría invita a una actividad abierta y gratuita que se realizará el próximo viernes, a las 19:00, en la Escuela de Bellas Artes. El encuentro, a cargo de dos especialistas del Hospital Italiano de Buenos Aires, busca brindar herramientas concretas a las familias para abordar el consumo de alcohol y otras sustancias en la adolescencia, un problema que crece a nivel local y nacional.

DE LA REDACCION. El consumo problemático de alcohol en adolescentes dejó de ser un fenómeno aislado para convertirse en una preocupación transversal que atraviesa a familias, escuelas y servicios de salud. En este contexto, la filial Pergamino de la Sociedad Argentina de Pediatría (SAP) organiza una charla-taller dirigida especialmente a padres de adolescentes, que tendrá lugar el viernes, de 19:00 a 21:00, en la Escuela de Bellas Artes (Alsina y Moreno).

La actividad estará a cargo de las médicas María Carolina Bertini y Valeria Mulli, especialistas en adolescencia del Hospital Italiano de Buenos Aires.

La presidenta de la filial local de la SAP, doctora Natalia Wagnest, explica el origen de la iniciativa:"Hoy, en Argentina, se calcula que alrededor de los trece años los chicos ya empiezan con el consumo de alcohol. Y estas fiestas tan características —el UPD, la fiesta de la primavera— favorecen a que inicien el consumo en casas de amigos, muchas veces con padres presentes que dicen 'prefiero que mi hijo tome en mi casa'. Naturalizamos algo que está prohibido para menores de dieciocho años".

La inquietud creciente llevó a la entidad a diseñar un cierre anual diferente, con una propuesta volcada directamente a las familias.

"Siempre hacemos charlas mensuales para profesionales, pero este año la problemática fue la adolescencia. Nos pareció oportuno brindar algo a la comunidad, porque cada vez vemos más chicos que llegan a la guardia con exceso de alcohol, y muy chicos", advierte Wagnest.

Yolanda Martínez y Natalia Wagnest de la filial Pergamino de la Sociedad Argentina de Pediatría, brindaron detalles sobre el taller del viernes. (LA OPINION)

Límites, empatía y comunicación

La charla no será una exposición tradicional, sino un espacio de intercambio."Va a ser modalidad taller, para que los padres puedan intervenir. No será solo una charla expositiva", explica la pediatra Yolanda Martínez, integrante de la SAP Pergamino.

Martínez subraya que la clave está en recuperar el rol adulto sin perder el vínculo con los hijos:"Hoy cuesta que los padres sepamos cuál es nuestro rol. A veces parece que somos los malos de la película. Pero es fundamental crear un lugar de empatía y confianza. Si juzgamos, el adolescente se cierra inmediatamente".

El desafío, acompañar

"Sabemos que los chicos van a ir en contra del límite, pero nosotros tenemos que saber decir no. No asustarnos si otros padres no lo hacen. El límite es amor y forma parte de la crianza", sostiene Wagnest.

Ambas profesionales coinciden en que el diálogo debe construirse desde la infancia: "La empatía y la comunicación se generan desde pequeños. Hoy estamos tan hiperconectados que a veces nos olvidamos del cara a cara y del abrazo. Los chicos deben saber que su resguardo es su hogar y sus padres", afirma Martínez.

Alcohol y otras sustancias

Aunque el alcohol es la sustancia más consumida, no es la única preocupación.

"El alcohol es socialmente aceptado y de libre venta, pero las otras sustancias también están al alcance", alerta Martínez. La pediatra señala además la aparición de consumos asociados a espacios recreativos:"Los sintéticos que se consumen en fiestas electrónicas están muy de moda".

Los datos científicos respaldan la preocupación: cuanto más temprano se inicia el consumo, mayor es el riesgo de desarrollar problemas en la vida adulta.

"El alcohol es una droga psicoactiva que genera problemas serios en un cerebro en crecimiento. Y cuanto más temprano se consume, más posibilidades hay de tener dificultades con el alcohol en la adultez", explica Wagnest.

Una actividad gratuita con cupos limitados

La charla-taller se realizará el viernes, de 19:00 a 21:00, en la Escuela de Bellas Artes. La participación es gratuita, pero requiere inscripción previa.

"Tenemos un cupo limitado porque la modalidad de taller requiere un grupo manejable para trabajar mejor. Estamos difundiendo un flyer con código QR, y si alguien tiene dificultades también podemos enviar un link", precisó Wagnest.

Un problema que excede lo local

La preocupación por el consumo adolescente no es exclusiva de Pergamino. El Observatorio de Adicciones y Consumos Problemáticos de la Defensoría del Pueblo bonaerense, encabezado por Walter Martello, difundió recientemente un informe con datos alarmantes.

En Argentina, mientras las Américas lograron reducir el consumo de alcohol en adultos en un 7,32% en los últimos 20 años, nuestro país aumentó un 8,12%, situándose muy por encima del promedio continental.

La edad de inicio también genera alarma: el 71% de los adolescentes escolarizados en la provincia de Buenos Aires comenzó a beber antes de los 15 años, y más del 10% antes de los 12.

Casi 4 de cada 10 jóvenes compra alcohol por su cuenta y el 13,88% realiza consumo episódico excesivo. Además, el 36% afirma haber viajado con un conductor bajo efectos de alcohol o drogas.

El informe concluye que la legislación vigente es obsoleta y que el Estado debe actualizar normas, limitar el marketing del alcohol y fortalecer los controles para cumplir los compromisos internacionales.

Un llamado a la comunidad

La charla-taller que prepara la Sociedad Argentina de Pediatría de Pergamino se inscribe en este contexto de creciente preocupación y trabaja sobre el eslabón más cercano y decisivo: la familia.

Con herramientas, diálogo y acompañamiento, los profesionales buscan que los adultos recuperen un rol activo y consciente en la protección de sus hijos.

La invitación está hecha. La tarea es impostergable.

Cubata Viajes, entre las ocho agencias del país elegidas para una experiencia única en el Caribe

La agencia pergaminense, dirigida por Nicolás Aller y María Rodríguez, fue seleccionada entre ocho agencias del país para participar de una experiencia profesional única en Curaçao junto a Floxie, la influencer de turismo más reconocida de Argentina. En diálogo con LA OPINIÓN, los titulares de Cubata analizaron los cambios en los hábitos de viaje, el debate sobre el formato all inclusive, el auge de Aruba, el impacto de las redes sociales, el crecimiento de los destinos exóticos y lo que viene para la temporada de verano.

DE LA REDACCION. Cubata Viajes atraviesa un momento especial: la agencia fue una de las ocho seleccionadas en todo el país para participar de la Escuela de Influencers, una propuesta creada por el operador mayorista Ola para capacitar a agencias en generación de contenido turístico. El escenario no podría ser más atractivo: la isla de Curaçao, en las Antillas Holandesas.

"Vamos a estar viajando con Floxie, que es una influencer de turismo muy conocida. Tiene una cantidad de seguidores increíble, tanto en Instagram como en YouTube, y su contenido a nosotros nos sirve muchísimo como información", explica Nicolás Aller, todavía sorprendido por la experiencia que los espera.

La elección fue por voto popular:"Lo logramos gracias a los votos de la gente. Tratamos de hacer algo divertido para que nos votaran incluso quienes no nos conocían, y así entramos. El lunes estamos partiendo", agrega.

El grupo será reducido: ocho agencias, dos representantes del operador y Floxie. La idea es recorrer la isla y practicar la creación de contenido en destino.

Si hubo un destino que marcó el ritmo de ventas en 2025 para Cubata, ese fue Aruba.

(LA NACION)

All inclusive: ¿sí o no?

Uno de los ejes que Cubata promueve desde hace tiempo es revisar el clásico debate sobre el formato all inclusive, tan elegido por los argentinos. "All inclusive sí... pero depende dónde", resume Aller. Y desarrolla:"El all inclusive tiene sentido cuando no hay nada más alrededor. Me voy a Punta Cana: perfecto. Pero si me voy a Aruba, a Curaçao o a muchos lugares de Brasil, donde hay un cordón gastronómico increíble, es una lástima encerrarse en un resort". María coincide y suma una experiencia personal en Aruba:

"Los primeros días los pasamos encerrados en el hotel, que estaba buenísimo. Pero cuando salimos a hacer una pequeña compra dijimos: ¿qué hacemos acá adentro? Empezamos a recorrer y ahí te das cuenta de todo lo que uno se pierde".

La propia isla modificó su política turística:"Aruba ya no permite construir hoteles all inclusive. Quieren fomentar la gastronomía y la circulación del visitante", explica Aller.

El mensaje es claro: desmitificar la idea de que el all inclusive siempre es más económico.

"En muchos destinos no es más barato. Incluso, yendo con desayuno o solo alojamiento, el pasajero ahorra y además conoce más", afirma.

Aruba, la estrella del año

Si hubo un destino que marcó el ritmo de ventas en 2025 para Cubata, ese fue Aruba.

"Es el destino que más se vendió durante todo el año. Repuntó muchísimo y hoy todo el mundo quiere ir", cuenta María.

La influencia de las redes sociales es parte del fenómeno:"Hoy la gente busca esa foto, ese árbol semitumbado, ese atardecer. Si te quedás en el hotel, no lo conseguís", plantea.

La proliferación de alojamientos alternativos también ayuda."Ofrecemos muchos hoteles tipo apart, a 150 metros de la playa, cerca del Superfood. Son opciones más económicas y permiten recorrer", detalla Aller.

Destinos que se ponen de moda

Los entrevistados coinciden en que el Caribe vive un nuevo ciclo de expansión turística.

"Aruba tuvo una difusión enorme y ahora Curaçao va por ese camino. En seis meses tuvo un auge terrible", afirma Nicolás.

La región se mueve, aparecen hoteles nuevos, remodelaciones y nuevas campañas de promoción.

María suma otro destino que empieza a crecer: "La oficina de Belice vino hace poco. Están impulsando fuerte el destino para sumar alternativas a los clásicos".

Incluso lugares ya consolidados como Punta Cana o Varadero están siendo reevaluados por los viajeros, que buscan experiencias distintas tras haber repetido varias veces el Caribe tradicional.

La era de los destinos exóticos

Además del Caribe, Cubata Viajes trabaja cada vez más con destinos exóticos.

"Tenemos una oferta importante: desde viajes de lujo hasta opciones austeras. Hay para todas las billeteras", asegura María.

En estos viajes, el acompañamiento es clave."Generalmente son grupales, porque necesitás soporte de idioma, documentación, visados. Y es un público mayor de 50 que quiere viajar acompañado", explica Nicolás.

El fenómeno crece también entre jóvenes."El joven tiene esa cuestión transgresora: ve un vuelo barato a China y se va, y después conoce Calafate. Ya no existe un orden clásico de viaje", agrega Aller.

Cubata ya prepara grandes salidas para 2026:"Vamos a hacer Sudáfrica con Isla Mauricio, y otra salida a Turquía", adelantan.

María recuerda con entusiasmo el último viaje grupal a India: "Fuimos con un grupo de mujeres y lo pasamos hermoso. La gente, la espiritualidad, los templos... me sorprendió muchísimo".

Brasil, otra vez protagonista del verano

De cara a la próxima temporada, la agencia ve una tendencia clara: "Brasil va a explotar nuevamente. Lamentablemente Argentina está cara hasta para nosotros mismos, y eso hace que mucha gente busque alternativas afuera", dice Nicolás.

Las opciones de vuelos ayudan:"Hay charters directos desde Rosario a Cabo Frío, Maceió o Porto Seguro. También Varadero y otros destinos del Caribe".

La búsqueda es siempre la misma:"El argentino quiere agua tibia y arena clara", sonríe María. En ese sentido, destaca un destino en auge: "Bayahibe está de moda. El agua es cálida, turquesa, y no llega el sargazo. Pero tiene muy poca oferta hotelera y tarifas altas por la demanda".

Cubata Viajes: atención personalizada en Pergamino

Fieles a su estilo, Nicolás y María recuerdan que cada viaje se arma "a medida":

"Nos encanta que el pasajero venga, charle con nosotros y armemos juntos lo que está buscando".

La agencia está ubicada en Echeverría 475, y su horario es "de 9 de la mañana a 16 de la tarde, súper accesible", remarcan.

La invitación está abierta: para planificar el verano, para viajar más adelante o incluso para quienes prefieren la temporada baja."Quien se anticipa consigue mejores precios", concluyen.

Una fiesta que superó todo: Expo Vinos Pergamino creció 30% y ya piensa en un 2026 inolvidable

La edición 2025 de la Expo Vinos Pergamino, realizada a principios de noviembre en el predio de la cancha de rugby del Club Gimnasia, marcó un antes y un después: más asistentes, más atracciones, una impronta visual inédita y un clima festivo que sorprendió incluso a sus organizadores. Juanchi Sinelli, responsable de Boutique Wine y uno de los pilares de la organización, realizó un balance del evento. Además, adelantó detalles de la Expo Malbec 2025, prevista para abril.

La combinación de espacio, música, iluminación y propuestas hizo que la fiesta tuviera un clima vibrante, intergeneracional y de disfrute genuino. (EXPO VINOS)

DE LA REDACCION. La Expo Vinos Pergamino dejó este año una marca contundente: el público superó todas las expectativas. Según explicó Juanchi Sinelli, uno de los responsables del evento, los números fueron tan claros como contundentes.

"Este año metimos un treinta por ciento más de gente que el año pasado. Tuvimos que hacer entradas nuevas para la venta y se vendieron sin numerar en puerta", detalló.

"Estadísticamente, sabés que entró más gente. Ahora, si ese treinta por ciento se debió a Cristian Sancho, a Muriega, al desfile o al predio... no lo sabés. Pero evidentemente, todo sumó".

En total, entre 1.700 y 1.800 personas estuvieron dentro del predio durante la noche, contando asistentes, bodegas, staff y colaboradores. Y aun con esa magnitud, el espacio respondió con comodidad.

"El predio ameritaba. No es un lugar en el que estás apretado. Podías caminar, había aire, había disfrute. Eso es fundamental", dijo Juanchi.

Un predio que marcó la diferencia

Después de realizar ediciones anteriores en diferentes lugares, esta vez el escenario elegido fue el predio del Club Gimnasia, y según el balance, fue un acierto absoluto.

"Cuando vimos cómo explotó la gente en ese lugar, dijimos: si yo pudiera elegir, me quedo con Gimnasia otra vez", afirmó Sinelli. "Tiene que aparecer algo superador para que cambiemos".

El montaje permitió un despliegue visual amplio, una circulación fluida, y esa sensación —tan valorada— de evento "grande, prolijo y disfrutado".

Cristian Sancho y Celeste Muriega

Entre los condimentos especiales de esta edición estuvo la presencia de Cristian Sancho y Celeste Muriega, quienes no sólo participaron del desfile, sino que convivieron con el público durante toda la noche con una naturalidad que todos remarcaron.

"Fueron muy amenos. No estaban encerrados. Comían ahí, en las mesitas entre la gente. Tanto que Cristian no podía agarrar la comida de la cantidad de mujeres que lo rodeaban", relató entre risas. "Les ofrecimos ir al quincho un rato para que puedan comer tranquilos".

Pero uno de los momentos más llamativos fue su experiencia en el globo aerostático, una novedad absoluta en la historia de Expo Vinos Pergamino. "Nunca se habían subido a un globo, y lo hicieron por primera vez acá. Les fascinó. No podían creer que en Pergamino hubiera un globo aerostático en un evento".

El impacto visual y emocional

La combinación de espacio, música, iluminación y propuestas hizo que la fiesta tuviera un clima vibrante, intergeneracional y de disfrute genuino.

"Había chicos de treinta y gente de sesenta bailando juntos. Y todos disfrutando", contó.

"La música también ayudó: una mezcla entre lo actual y lo clásico, que permite que todos se sientan parte".

Otro punto clave fue la responsabilidad del público. Con transporte disponible hasta las cuatro de la mañana, la comunidad respondió ejemplarmente.

"Cuando anunciamos que se iba el último colectivo, se vació la pista. Eso habla muy bien de la conciencia de la gente", remarcó.

La mirada de los bodegueros

El balance con las bodegas también fue altamente positivo. Muchas se quedaron casi sin stock durante la noche y ya pidieron volver en 2026.

"Algunas se quedaron sin vino. Otras con lo justo. Pero todas estaban encantadas", explicó Sinelli. "En el post-evento siempre llamamos a cada una, y todos nos dijeron: contame para la próxima".

La repercusión fue inmediata también en Boutique Wine, donde varios vinos presentados en la expo se agotaron rápidamente porque los asistentes querían "llevarse el que habían probado en la fiesta".

"La vara quedó muy alta"

El éxito de esta edición dejó a los organizadores ante un desafío enorme para el próximo año. "Dejamos la cara muy arriba. Este año tuvimos decoraciones increíbles y dos artistas nacionaleds, el próximo no podemos sacar nada. Tenemos que sumar".

La planificación ya empezó y la premisa es clara: mejorar, nunca retroceder.

Abril, mes de la Expo Malbec

Mientras la experiencia positiva de la Expo Vinos todavía sigue, Boutique Wine ya está trabajando en la Expo Malbec 2026, prevista para abril. Este evento, a diferencia del de noviembre, tiene un formato más reducido y orientado al público específicamente vinculado al vino. "Es otro concepto. No hay bandas, no hay show paralelo. Es más tranquilo, más purista", explicó. "Pero crece igual: empezó con 150 personas, el año pasado fueron 400 y este año creo que vamos directo a 500".

El desafío principal ahora es encontrar el lugar ideal. Buscan, por primera vez, un espacio mixto: cerrado y abierto, que permita garantizar el evento aun si el clima no acompaña.

Un cierre con orgullo y proyección

La Expo Vinos Pergamino de este año no fue solamente un evento multitudinario: fue una muestra del potencial que tiene la ciudad cuando los esfuerzos se combinan y las propuestas se cuidan en cada detalle.

"El trabajo conjunto fue maravilloso. Todos sumaron: gastronómicos, barras, artistas, bodegas, proveedores. Y el público se apropió del evento", resumió Sinelli.

Y esa apropiación se sintió incluso fuera del predio: algunos bares de la ciudad notaron la diferencia y lo dijeron con claridad.

"Un amigo que tiene un bar me dijo: 'A mí me mata un evento así, pero no puedo dejar de felicitarte. Fue hermoso lo que lograron'", contó Juanchi.

Con una edición histórica ya en el archivo, la cuenta regresiva para las próximas dos grandes citas —Expo Malbec en abril y Expo Vinos en noviembre de 2025— ya empezó.

Clínica La Pequeña Familia inauguró un nuevo edificio para potenciar los servicios de la región

DE LA REDACCION. La Clínica La Pequeña Familia concretó oficialmente la inauguración de un proyecto de ampliación y modernización edilicia en Junín, lo que representa una inversión clave en infraestructura y tecnología. Esta acción permitirá potenciar la capacidad de atención de alta complejidad y, fundamentalmente, elevar la calidad del servicio para toda la región.

Este nuevo edificio representa un avance sustancial en el desarrollo de los servicios asistenciales de la Clínica y reafirma su compromiso con una salud moderna, segura y accesible para la comunidad.

El acto inaugural se llevó a cabo el jueves pasado, y contó con la presencia de autoridades municipales de Junín, representantes de entidades financieras, financiadores del sistema de salud (obras sociales y prepago) y público interno. La ceremonia incluyó la bendición del sacerdote, un recorrido guiado por las nuevas instalaciones y un ágape final.

Salto en calidad e infraestructura

Las instalaciones inauguradas disponen de espacios modernos, amplios y funcionales, diseñados para optimizar los circuitos asistenciales y responder con mayor eficiencia a las necesidades de la comunidad. En este nuevo edificio se concentran servicios esenciales como:

-Guardia de Adultos: Infraestructura completamente rediseñada para brindar una atención de emergencias más eficiente y segura.

-Guardia Pediátrica: Circuitos y áreas de atención diferenciados, esenciales para la atención especializada en un entorno adecuado para la infancia.

-Hemoterapia: Un espacio más amplio que optimiza los circuitos de donación, control y preparación de componentes sanguíneos.

-Hospital de Día: Área ampliada destinada a tratamientos y procedimientos ambulatorios programados.

-Laboratorio de Anatomía Patológica: Relocalizado y modernizado para garantizar diagnósticos de alta precisión en soporte a los servicios de alta complejidad.

Esta inauguración constituye un hito para la institución y para la salud de Junín y la región, reforzando la misión de la Clínica de brindar una atención de excelencia basada en infraestructura de vanguardia y equipos altamente capacitados.

Mutual del Plata Turismo reunió a 180 invitados en una cena con sorteos

La agencia de viajes turísticos celebró el cierre del año con una cena para 180 clientes, amigos y operadores en el salón Gaia, donde hubo sorteos, obsequios y anuncios de nuevas propuestas turísticas para 2026, en una noche que combinó agradecimientos, alianzas estratégicas y espíritu de comunidad por la confianza de los pasajeros que participaron del evento.

DE LA REDACCION. Con una cena que reunió a 180 clientes, amigos y operadores en el salón Gaia, la agencia Mutual del Plata cerró el año con una velada de agradecimiento, sorteos de viajes y obsequios, además de adelantar algunas de las propuestas turísticas que proyecta para 2026 junto a sus principales aliados del sector.

La agencia de viajes y turismo Mutual del Plata realizó en los últimos días una multitudinaria cena de agradecimiento destinada a sus clientes, operadores y amigos, con el objetivo de cerrar el 2025 compartido y anticipar un 2026 de nuevos proyectos. El encuentro, que reunió a 180 invitados, tuvo lugar en el salón de eventos Gaia, donde se vivió una noche de camaradería, anuncios y una batería de sorteos que despertaron el entusiasmo del público.

La velada formó parte de una tradición que la empresa mantiene desde hace años para reconocer la confianza depositada por los viajeros en cada una de sus propuestas. A lo largo de la noche, el equipo de Mutual del Plata destacó el crecimiento alcanzado durante el año que termina y proyectó un 2026 con más destinos, experiencias personalizadas y el acompañamiento de los principales operadores turísticos del país.

Entre los operadores que participaron con stands, obsequios y presencia institucional se encontraron Assist Card, Estilo Plus, Juan Toselli, MSC, Delfos, Low y Turisteca, todos aliados estratégicos de la agencia en la construcción de paquetes y propuestas para distintos públicos. A su vez, la red GEA – Agencias de Viajes Independientes acompañó el evento como parte del trabajo conjunto que mantiene con Mutual del Plata en la región.

Uno de los momentos más celebrados de la noche fue el sorteo de una camiseta oficial de la Selección Argentina, obsequio especial de Assist Card, que se sumó a un extenso listado de premios vinculados al turismo.

Los pasajeros de Mutual del Plata fueron los principales agasajados.
(LA OPINIION)

Los premios más destacados

La agencia preparó un paquete de premios que se fue anunciando durante la cena y generó gran expectativa entre los presentes. Entre ellos se sortearon:

Un viaje a Río de Janeiro para el 21 de febrero, con aéreos desde Rosario, siete noches de alojamiento en el Hotel Américas Barra y todos los servicios incluidos.

Un viaje a Cataratas del Iguazú, con estadía de tres noches para dos personas.

Dos noches de alojamiento en Puerto Madryn para dos pasajeros en el Hotel Bahía Madryn, con desayuno incluido.

Tres vouchers de MSC Cruceros, equivalentes a US$ 100 de descuento cada uno, para ser utilizados en viajes futuros.

Más de 30 regalos sorpresa, aportados tanto por los operadores como por la propia Mutual del Plata, entre los que hubo merchandising, valijas, mochilas de viaje, experiencias y accesorios para viajeros frecuentes.

El salón de eventos de Gaia albergó a 180 personas en la celebración.
(LA OPINIION)

Los representantes de la empresa destacaron que la cena es una forma de agradecer los vínculos construidos durante el año y de renovar el compromiso de ofrecer un servicio personalizado. Subrayaron además que la confianza de los pasajeros es el motor que impulsa a la agencia a ampliar su oferta turística y buscar constantemente nuevas alianzas.

La velada concluyó con un brindis por la continuidad del trabajo conjunto y el deseo de un 2026 lleno de viajes, nuevos destinos y experiencias compartidas.

Mariano Zoppi

Mariano Zoppi en nombre de los responsables de Mutual del Plata Turismo expresó sintéticamente: “lo mío es agradecimiento”. El SEO de la empresa hizo un reconocimiento especial a los clientes: “primero, bueno, agradecerles a todos ustedes. Nosotros necesitábamos reconocer a todos los pasajeros que nos acompañaron en el 2025”. La idea surgió a principios de año y nos pareció buena. “Gracias a todos los que están acá, fueron pasajeros este año y para nosotros es un placer de que hoy hayan venido hasta acá”.

También tuvo palabras de agradecimiento a los proveedores que participaron de la celebración con espacios de promoción: “Los chicos que están acá es una, son empresas mayoristas que nos acompañan desde que arrancamos”. Estas empresas mayoristas son fundamentales para nosotros porque “hacen de que los viajes que ustedes hacen salgan como ustedes quieren”.

Zoppi les dedicó sus felicitaciones al equipo de trabajo: “y por último, al grupo de turismo, Natalia, Florencia, Cecilia, que Eugenia ahora les incorporó”. Realmente hicieron un esfuerzo grande este año. Tuvimos muchos pasajeros y “la verdad que estamos muy contentos”.

Natalia Mastorchio

Natalia Mastorchio es la responsable del local de Mutual del Plata Turismo; quien tomó la palabra en la celebración de fin de año junto a clientes y amigos y enfatizó el éxito del período: “fue un gran año para nosotros”.

Sobre los logros y el evento consideró que durante este tiempo la agencia no solo tuvo un año exitoso, sino que también “nos mudamos”. Explicó que el propósito de la celebración fue darle continuidad a una tradición de gratitud: “quisimos darles las gracias a todos nuestros pasajeros”.

La decisión de realizar el evento se tomó tras el éxito de celebraciones anteriores: “el año pasado también hicimos un lindo evento en el que habíamos cumplido nuestros 10 años y bueno, como tuvimos muy buena repercusión este año quisimos agasajarlos a ustedes por seguir eligiéndonos”.

La gerenta del local le agradeció a la comunidad y pasajeros y extendió su gratitud a todos los asistentes, incluyendo a los socios comerciales: “junto con todos los chicos que también vinieron, nuestros operadores y demás, estamos muy agradecidos de tenerlos y de que sigan confiando en nosotros”, concluyó.

Los Domingos de Adviento: Preparación para la Navidad

El Adviento, del latín advenio, advenire ("advenir", "llegar"), comienza el domingo más cercano a la fiesta de San Andrés Apóstol. Este año comenzará el próximo domingo y concluirá con las primeras vísperas del 25 de diciembre, solemnidad de la Natividad del Señor.

El morado es el color propio del Adviento y simboliza penitencia, conversión y austeridad. (ACI PRENSA)

DE LA REDACCION. Según el calendario litúrgico, Adviento está cada vez más cerca y por eso compartimos algunos datos importantes sobre las celebraciones, lecturas y ornamentos propios de este tiempo de preparación para la Navidad.

¿Cuándo se celebrarán?

*El Adviento, del latín advenio, advenire ("advenir", "llegar"), comienza el domingo más cercano a la fiesta de San Andrés Apóstol. En 2025, el Primer Domingo de Adviento será el próximo, 30 de noviembre, coincidiendo precisamente con dicha festividad.

* La celebración del Adviento puede iniciarse en las vísperas del Primer Domingo, es decir, en la tarde del sábado 29 de noviembre. Este tiempo litúrgico concluye indefectiblemente con las primeras vísperas del 25 de diciembre, solemnidad de la Natividad del Señor.

*El Adviento es un tiempo de preparación espiritual para la Navidad, compuesto por cuatro domingos, aunque no siempre abarca cuatro semanas completas. En 2025, tendrá una duración de tres semanas y cuatro días, ya que al atardecer del miércoles 24 de diciembre comenzarán las primeras vísperas de la Navidad.

* El Adviento 2025 coincide, de manera especial, con las últimas jornadas del Gran Jubileo que la Iglesia celebra durante ese año. Estas jornadas jubilares se extenderán hasta el 6 de enero de 2026, cuando el Papa León XIV cerrará la Puerta Santa de la Basílica de San Pedro, marcando así la conclusión del Jubileo.

Los colores y las velas

El morado es el color propio del Adviento y simboliza penitencia, conversión y austeridad. Entre los signos más significativos de este tiempo de espera destaca la Corona de Adviento, una circunferencia elaborada con ramas verdes —generalmente de pino— que sostiene cuatro velas: tres moradas y una rosada. Cada vela representa uno de los cuatro domingos de preparación para la Navidad.

La primera vela morada se encenderá el Primer Domingo de Adviento, el 30 de noviembre.

La segunda vela morada se encenderá el 7 de diciembre, Segundo Domingo de Adviento.

La tercera vela, de color rosa, se encenderá el 14 de diciembre, Tercer Domingo de Adviento, conocido como el Domingo de Gaudete (del latín, "alégrense"). Este color expresa la alegría por la cercanía de la Navidad.

Finalmente, la última vela morada se encenderá el Cuarto Domingo de Adviento, el 21 de diciembre.

Las dos etapas del Adviento

El Adviento se divide en dos partes: La primera, desde el Primer Domingo hasta el 16 de diciembre (martes de la Tercera Semana). Esta etapa se enfoca en la espera de la segunda venida de Cristo al final de los tiempos. La segunda, del 17 al 24 de diciembre, se centra en la preparación inmediata para celebrar el nacimiento de Jesús en la Navidad.

Este tiempo de espera cuenta con lecturas propias tanto para los domingos como para los días de semana.

Temas a tratar

Primer Domingo: La segunda venida del Señor al final de los tiempos.

Segundo y Tercer Domingo: La predicación de San Juan Bautista.

Cuarto Domingo: Los acontecimientos previos al nacimiento de Jesús.

La primera lectura de estos domingos recuerda las profecías sobre el Mesías y el tiempo mesiánico, generalmente tomadas del libro de Isaías.

La segunda lectura, tomada de los escritos apostólicos del Nuevo Testamento, presenta siempre enseñanzas y exhortaciones propias del espíritu del Adviento.

Días de semana: Del 1 al 16 de diciembre: Las lecturas se toman del libro de Isaías y guardan relación con los Evangelios. A partir del jueves de la segunda semana, la primera lectura continúa con Isaías o con otros textos bíblicos vinculados al Evangelio, especialmente los relacionados con San Juan Bautista.

Del 17 al 24 de diciembre: Los Evangelios se toman de San Mateo (capítulo 1) y San Lucas (capítulo 1), y relatan los acontecimientos previos al nacimiento de Jesús. En la primera lectura, se proclaman textos del Antiguo Testamento tomados de los profetas, que día a día recuerdan las principales profecías mesiánicas.

La Palabra de Dios vivifica

Por monseñor Hugo Santiago
para la redacción de LA OPINION

"Después que Jesús fue crucificado, el pueblo permanecía allí y miraba. Sus jefes, burlándose, decían: 'Ha salvado a otros; ¡que se salve a sí mismo, si es el Mesías de Dios, el Elegido! También los soldados se burlaban de Él y, acercándose para ofrecerle vinagre, le decían: 'Si eres el rey de los judíos, ¡sálvate a ti mismo! Sobre su cabeza había una inscripción: 'Este es el rey de los judíos'. Uno de los malhechores crucificados lo insultaba, diciendo: '¿No eres Tú el Mesías? Sálvate a ti mismo y a nosotros'. Pero el otro lo increpaba, diciéndole: '¿No tienes temor de Dios, tú que sufres la misma pena que Él? Nosotros la sufrimos justamente, porque pagamos nuestras culpas, pero Él no ha hecho nada malo'. Y decía: 'Jesús, acuérdate de mí cuando llegues a tu Reino'. Él le respondió: 'Yo te aseguro que hoy estarás conmigo en el Paraíso'. Palabra del Señor. (Lc 23, 35-43)

¿Rey? ¿En qué sentido?

El tiempo ordinario de la liturgia de la Iglesia termina con la solemnidad de Cristo Rey del universo, una celebración cuyo sentido hay que explicar para que se entienda correctamente, ya que el Evangelio nos presenta a Cristo crucificado. Si bien ya no quedan prácticamente "reyes", sólo en algunos lugares de Europa y más que una función de gobierno son una realidad honorífica y de estirpe, la idea de "rey" la asociamos habitualmente con la de poder, dominio y gobierno de la vida de los demás. La celebración de Cristo Rey, en cambio, tiene que ver con el poder del servicio por amor. Los apóstoles, antes de recibir al Espíritu Santo que les haría comprender a Cristo como Hijo de Dios, pensaban que Él tenía poder y lo ejercía al modo de los reyes, por eso querían estar a la derecha y a la izquierda de Él cuando estuviera en su Reino, sin embargo Cristo les dice: "el que quiera ser el primero, hágase el último y el servidor de los demás". Es el poder del amor que con humildad nos lleva a dar la vida por los demás, como un padre da la vida por sus hijos, ese es el poder de Cristo que desde su entrega en la cruz ha renovado nuestros corazones para que podamos hacer lo mismo que Él, creando vínculos de dignidad, fraternidad y paz. Eso es lo que celebramos.

¿Y nosotros? ¿quiénes somos?

No nos tenemos que olvidar que, para los que creemos, Cristo es Dios, es el Hijo de Dios hecho hombre, es el que vive Resucitado de entre los muertos y nos acompaña en la vida como compañero de camino y ejemplo a imitar. Esto trastoca nuestros modos de pensar, porque en general concebimos que el menor debe servir al mayor, el discípulo al maestro, el hombre debe servir a Dios, antes que nada. Y sin embargo, en Cristo, Dios sirve al hombre y el mayor sirve al menor. Dios es humilde, nos ama y nos sirve. Esto provoca en nosotros sorpresa y estupor, admiración y alabanza. Por otro lado, descubrimos en Jesús quien es el hombre, cual es su vocación, su misión en esta vida: el hombre es rey del universo y ejercita esa misión sirviendo por amor, incluso hasta el sacrificio de sí, poniendo al servicio de los demás su tiempo y sus talentos. De ese modo el hombre se encuentra a sí mismo, sabe quién es y descubre el sentido de su vida.

Por los frutos se conoce el árbol

Quien camina por allí, va teniendo interiormente la sensación de una profunda alegría, como la del que se encuentra a sí mismo, descubre su identidad y su vocación, se orienta y se potencia, crece como persona poniéndose al servicio del bien común. En cambio, el que es narcisista, se pone en el centro de la escena, se hace servir, es orgulloso, domina a los demás, se empequeñece como persona, no aporta nada a la sociedad y termina quedándose solo, aunque tenga muchos bienes materiales y aparentemente la pase bien, la desazón y el vacío interior, serán el fruto de ese estilo de vida. En la Solemnidad de Cristo Rey celebramos que el servicio por amor es divino, es el estilo de Dios y se nos propone como el estilo que nos realiza y hace felices. Buen domingo y buen almuerzo.

La Nueva Tierra: señales del cambio profundo en nuestra forma de vivir

Por Dolores María Lussich #

¿Quién habló por primera vez de una "Nueva Tierra" y de una humanidad renovada? Aunque la idea aparece en múltiples tradiciones espirituales —desde las visiones proféticas de Oriente hasta los mitos de creación de pueblos originarios— en tiempos recientes uno de los pensadores que la volvió parte del debate contemporáneo fue Eckhart Tolle, especialmente con su libro Una Nueva Tierra. Allí plantea que la transformación de la conciencia individual es la base de una nueva forma de habitar el mundo. No se trata de un lugar geográfico ni de una utopía abstracta, sino de un cambio de nivel en la experiencia humana, uno que emerge cuando dejamos de actuar desde el miedo y nos alineamos con una comprensión más profunda del ser.

Retomando la idea final de la columna anterior —la necesidad de colaborar en la creación de una sociedad de abundancia para todos— vale preguntarnos: ¿cuáles son las señales concretas de que ese cambio ya está en marcha? ¿Cómo se manifiesta hoy, en prácticas reales, ese tránsito hacia una humanidad distinta?

Una de las más visibles es la vuelta a lo ancestral en diálogo con la física cuántica y la medicina integral. Lejos de ser mundos opuestos, cada vez más investigaciones abren puentes entre las visiones de los pueblos originarios —donde todo es relación y energía— y los descubrimientos cuánticos que muestran que la materia no es tan sólida ni separada como creíamos. La medicina integrativa, que combina saberes ancestrales con evidencia clínica, crece en hospitales y centros de salud, proponiendo un enfoque que entiende al ser humano como un entramado de cuerpo, emoción, mente y espíritu.

Otro movimiento clave hacia esta Nueva Tierra es la búsqueda de una alimentación soberana, agroecológica y orgánica. Huertas comunitarias, mercados locales, grupos de consumo consciente y experiencias de cultivo regenerativo están multiplicándose incluso en contextos urbanos. Son prácticas pequeñas, pero revelan un cambio de paradigma: dejar de delegar nuestra supervivencia en sistemas industriales que dañan la tierra y recuperar la capacidad de nutrirnos en comunidad, con ritmos más humanos y vínculos más sanos con el ambiente.

También emergen nuevas formas de convivencia comunitaria. Ecoaldeas, cooperativas de vivienda, proyectos de crianza colectiva y espacios de intercambio no monetario muestran que existen alternativas reales a la hiperindividualización. En muchas de estas comunidades la medicina holística no es una "alternativa", sino un componente central: sanación energética, terapias vibracionales, acompañamiento emocional y métodos de regulación somática conviven con la medicina convencional, generando entornos donde la salud es entendida como equilibrio y no solo como ausencia de enfermedad.

La educación tampoco queda fuera de esta transformación. Cada vez más familias y pedagogías buscan acompañar a niños y niñas que manifiestan sensibilidades psíquicas o intuitivas, no para reprimirlas sino para orientarlas. En lugar de patologizar la percepción extra-sensorial o la empatía intensa, nuevas escuelas proponen entrenarlas para que esos dones se conviertan en herramientas de bienestar personal y servicio a la comunidad. La idea de una educación que cultive la presencia, la regulación emocional, la creatividad espiritual y la conexión con la naturaleza empieza a dejar de ser marginal y a formar parte del debate público.

Y junto con estos cambios aparece una reflexión urgente sobre los modos de economía e intercambio. Desde bancos de tiempo hasta redes de trueque, pasando por monedas sociales y sistemas cooperativos, se ensayan alternativas que descentralizan el poder económico y fortalecen la autonomía local. No son solo intentos económicos: son prácticas filosóficas. Parten de la convicción de que la abundancia no nace de la acumulación sino de la reciprocidad; de que prosperar no es un acto individual sino un tejido colectivo.

Todo este mosaico de prácticas señala una búsqueda común: una vuelta a lo sagrado, no entendido como dogma sino como el reconocimiento de la divinidad interna que Tolle invita a recordar. Una espiritualidad encarnada que se expresa en cómo cultivamos la tierra, cómo nos alimentamos, cómo sanamos, cómo educamos y cómo intercambiamos bienes y cuidados.

Tal vez la Nueva Tierra no sea un horizonte lejano, sino un proceso en curso. Un movimiento silencioso, a veces invisible pero persistente, que late en miles de experiencias concretas. Y aunque nadie puede afirmar cómo será exactamente esa humanidad que está emergiendo, sí podemos reconocer las señales de que avanzamos hacia ella: un retorno a lo esencial, una expansión de la conciencia y un compromiso activo con la creación de una sociedad más justa, más sana y más conectada con el espíritu.

La Nueva Tierra no se espera: se construye. Y el primer paso, como Tolle sugiere, comienza siempre dentro de cada uno.

(#) Doctora en Filosofía Terapeuta Holística y Maestra de Chamanismo. Instagram: @doctoradoli

HOJARASCA

CUANDO LLEGAS

El tiempo pasa veloz
es un capricho natural,
en la lógica de la existencia.
Pero estás tu; tienes
la llave de mi felicidad,
mágica y brillante
donde comienza mi dicha.
Donde asoma la mañana,
y el reloj se detiene;
y la humedad del rocío
quedándose en tu albura,
logra mi capacidad de amar.
Hoy renazco con tu risa,
y despierto en este otoño
que provocándome está
en un tiempo de frescuras.
Mis manos se posan en tu piel,
y mis voces se quedan,
silenciosas y tímidas.
Parece que un viento helado
llevara mis días
por los caminos; hasta que llegas
y tus musas me transforman,
para amarnos
en la espesura del amor.

Norma Deville de Bertone

ARTE POETICA

Yo no comprendo el discurrir del tiempo,
la fiebre y el temblor de cada hora...
mi plenitud de ser en esta hora...
los numerables años de mi tiempo.

El calendario sigue con empeño
marcando cada día un desafío;
como si fuera poco el desafío
de poner en vivir, todo el empeño.

La vigilia siente del ocaso
cuando el mundo parece se resbala,
se decanta sin huella y se resbala
de su límite astral hacia mi ocaso.

Yo, recojo el murmullo de la sombra,
de la niebla gentil y hasta del viento;
¡tanto sonido inútil trae el viento
desde el dormido estanque de la sombra!...

Digna Sabaté

Regional: Racing defiende su invicto y Juventud se juega su última chance

El "Bohemio", líder y ya clasificado a los octavos, visitará a las 17:00 a Defensores de Salto en el cierre de la Zona 9. A la misma hora, el "Celeste" se jugará la clasificación: necesita vencer a Argentino de Rojas en el "Carlos Grondona" y esperar que Racing no pierda. Con tres equipos en pugna por el segundo puesto, la definición promete ser apasionante.

DE LA REDACCION. La Zona 9 de la Región Bonaerense Pampeana Norte del Torneo Regional Federal Amateur de fútbol vivirá este domingo su sexto y último capítulo. El grupo, que integran Racing y Juventud -los representantes de la Liga de Pergamino- junto con Argentino de Rojas y Defensores de Salto, definirá al segundo clasificado que acompañará a Racing a las próximas fases de este torneo otorga cuatro ascensos al Federal A 2026.

Mientras Racing ya aseguró su boleto directo a los octavos de final y lidera el grupo de manera invicta, Juventud disputará un partido crucial de local con la obligación de ganar y esperar el resultado del otro choque de la zona. Del otro lado, Argentino y Defensores también llegan con chances y protagonizarán un cierre apasionante.

Racing llega a la última fecha con el primer puesto asegurado y Juventud con la obligación de ganar.

(FLORENCIA DE LECUBARRI - LIGA DE FUTBOL DE PERGAMINO)

Racing: invicto y clasificado

El "Bohemio", campeón 2024 de la Liga de Pergamino y clasificado a las semifinales para ir por el bicampeonato, llega a la última fecha mostrando un rendimiento regular y efectivo. Con 11 puntos, producto de 3 triunfos y 2 empates, es el único invicto y se transformó en el primer clasificado (directo a los octavos de final).

Este domingo, desde las 17:00, visitará a Defensores de Salto en el estadio "Carlos Testa", encuentro que será dirigido por Sergio Monzón de Mercedes. Aunque para Racing el resultado ya no altera su ubicación en la tabla, su intención es continuar con solidez rumbo a los cruces eliminatorios.

Para Defensores, en cambio, el duelo es prácticamente una final. Tercero en la tabla y con 6 puntos, necesita ganarle a Racing y luego esperar que Argentino de Rojas no derrote a Juventud. El "Loro" llega entonado tras el triunfo ante Juventud, un resultado que lo revitalizó. Con figuras de experiencia como Pablo Mazza y jugadores jóvenes que aportan dinámica, los saltenses intentarán hacerse fuertes de local.

LAS POSICIONES

EQUIPOS	PT	PJ	PG	PE	PP	GF	GC
ZONA 9							
RACING (Pergamino)*	**11**	**5**	**3**	**2**	**0**	**12**	**4**
ARGENTINO (Rojas)	7	5	2	1	2	6	10
DEFENSORES (Salto)	6	5	2	0	3	7	9
JUVENTUD (Pergamino)	**4**	**5**	**1**	**1**	**3**	**3**	**5**

*Clasificado a octavos de final.

Empate y clasificación

Racing selló el miércoles el primer puesto de la Zona 9 al empatar 2 a 2 frente a Argentino de Rojas de visitante, en el encuentro que debió completarse por la suspensión del domingo anterior a causa de la lluvia. En ese momento, cuando iban 33 minutos del segundo tiempo, los rojenses ganaban 2 a 1. En la reanudación, Racing llegó al empate con gol de Bruno Sarmiento y se terminó de asegurar la clasificación.

Simón Fiorito había convertido el primer gol "Bohemio" el domingo pasado, mientras que Luciano Oroná -de penal- y Santiago Rizzi habían anotado para Argentino. El empate dejó a Racing en lo más alto y obligó a Argentino a jugarse el todo por el todo este domingo.

El entrenador de Racing, Eugenio Carranza, expresó su satisfacción por el camino recorrido y destacó el valor de lo conseguido, sin dejar de remarcar la importancia de sostener la concentración de cara a la etapa decisiva del certamen. "Clasificamos a octavos de final: ya igualamos lo conseguido el año pasado. Sabemos que hay que seguir siendo competitivos gestionando las emociones. Nos seguimos preparando para lo que nos toque afrontar", expresó.

"Estamos unidos como grupo, juntos: dirigencia, jugadores, cuerpo técnico, hinchada y la gente que nos acompaña en el día a día, que reconoce la forma y la manera que tenemos de trabajar. Este grupo disfruta y celebra los pequeños logros", agregó el DT y también subrayó la madurez que ha alcanzado el plantel, la identidad de juego y la fortaleza emocional que sostienen el presente del equipo.

Juventud: ganar o despedirse

También desde las 17:00, Juventud recibirá en el estadio "Carlos Grondona" a Argentino de Rojas, con arbitraje de Gonzalo Teijeiro de Chivilcoy. El conjunto dirigido por Adrián Antonetti llega a este partido luego de la derrota ante Defensores de Salto (1 a 2), pero con la ilusión intacta.

La ecuación para Juventud es clara: debe ganar su partido y esperar que Defensores de Salto no derrote a Racing. Cualquier otro escenario dejará al "Celeste" sin chances de finalizar segundo y avanzar a los 16avos de final.

Argentino, por su parte, es el equipo mejor posicionado en la pelea por el segundo lugar. Con 7 puntos, depende de sí mismo: una victoria lo depositará directamente en la próxima fase, sin importar lo que ocurra en Salto. Incluso un empate podría servirle si Defensores no logra vencer a Racing.

Pergamino Básquet abre su paso por Mar del Plata ante el invicto Quilmes

A las 20:30, el equipo de la ciudad iniciará su gira en "La Feliz" con un exigente desafío: enfrentar al "Cervecero" en el "José Martínez". Tras cortar una racha de tres derrotas con un sólido triunfo ante Deportivo Norte, los dirigidos por Federico Díaz buscarán revalidar la recuperación ante uno de los líderes de la Conferencia Sur de la Liga Argentina.

DE LA REDACCION. Tras reencontrarse con el triunfo en el "Ricardo 'Dorado' Merlo" y recuperar sensaciones positivas, Pergamino Básquet vuelve rápidamente a la acción. Desde las 20:30, en el histórico estadio "José Martínez", el equipo de la ciudad visitará a Quilmes de Mar del Plata, uno de los tres equipos que mantiene su invicto en la Conferencia Sur de la Liga Argentina.

Será el primer partido de una gira de dos encuentros en "La Feliz", que finalizará mañana con la visita a Unión. Para los dirigidos por Federico Díaz, la parada de hoy representa la oportunidad de confirmar la reacción que mostraron el jueves por la noche al vencer con autoridad a Deportivo Norte de Armstrong, para cortar una racha de tres derrotas consecutivas y recuperar confianza colectiva.

Con el envión del jueves

La victoria por 94 a 66 ante Deportivo Norte fue mucho más que dos puntos: significó un respiro para un equipo que venía golpeado tras su gira por el sur y que necesitaba reencontrarse con su identidad. Dicho partido dejó varios aspectos positivos que Pergamino buscará trasladar al "José Martínez".

La actuación de Juan Martín Bello, autor de 23 puntos y 7 triples, encendió al público y marcó el ritmo ofensivo de un equipo que volvió a mostrar fluidez, intensidad en defensa y solvencia para controlar el juego luego de que logró alejarse en el marcador . A ello se sumaron las actuaciones de Emanual Shepherd, dominante en la pintura con 16 puntos, y Nicolás Rodríguez, que aportó 15 unidades.

La defensa también recuperó la intensidad que había mostrado en el debut frente a Centenario. Recuperos, transiciones rápidas y rotaciones firmes fueron claves para quebrar a Deportivo Norte en el segundo cuarto y manejar el ritmo hasta el cierre. Ese rendimiento será indispensable si Pergamino quiere dar pelea ante un rival que, además de estar invicto, llega en un punto alto de confianza y rendimiento.

Jonatan Slider y Martín Gandoy, dos de los referentes de Pergamino que saldrán a la cancha ante Quilmes.
(JAVIER MENGONI)

LAS POSICIONES

EQUIPOS	PJ	PG	PP	PF	PC	PT	%
CONFERENCIA SUR							
LA UNION (Colón)*	3	3	0	271	212	6	100,0
QUILMES (Mar del Plata)	3	3	0	240	197	6	100,0
PICO F.C.*	3	3	0	255	224	6	100,0
EL TALAR	3	2	1	236	234	5	66,6
GIMNASIA (La Plata)	5	3	2	404	408	8	60,0
PROVINCIAL (Rosario)*	5	3	2	433	418	8	60,0
LANUS	5	3	2	428	373	8	60,0
RACING (Avellaneda)*	6	3	3	450	475	9	50,0
CENTRAL ENTRERRIANO	6	3	3	500	499	9	50,0
VILLA MITRE (Bahía Blanca)*	4	2	2	327	330	6	50,0
ROCAMORA (C. del Uruguay)	4	2	2	312	315	6	50,0
PERGAMINO BASQUET	**5**	**2**	**3**	**397**	**412**	**7**	**40,0**
DEPORTIVO VIEDMA	5	2	3	379	391	7	40,0
CENTENARIO (Venado Tuerto)	5	2	3	423	447	7	40,0
DEPORTIVO NORTE	6	2	4	464	490	8	33,3
CICLISTA (Junín)*	5	1	4	349	373	6	20,0
UNION (Mar del Plata)	7	1	6	552	622	8	14,2

*Jugaban al cierre de esta edición.

Quilmes, buen inicio e invicto

El Quilmes de Javier Bianchelli tuvo un arranque perfecto en la Liga Argentina. Ya suma tres victorias consecutivas: primero ante Gimnasia de La Plata (83 a 71), luego frente a Racing de Avellaneda (80 a 60), ambas como local, y, el pasado jueves, en el clásico marplatense de la categoría contra Unión (77 a 66) como visitante, donde volvió a dejar en claro su jerarquía para cerrar partidos.

En ese último encuentro, el "Cervecero" mostró un nivel sobresaliente en el tramo final. Con una ráfaga determinante entre el cierre del tercer cuarto y el inicio del último -parcial de 18-1-, Quilmes sentenció la historia frente a un Unión que había competido durante tres períodos. Juane De la Fuente fue la gran figura con 24 puntos, acompañado por un sólido Pablo Alderete, la conducción de Santiago Ludueña y un plantel largo que responde en los momentos calientes.

Ese cierre categórico no es casualidad: Quilmes es uno de los equipos más sólidos en defensa y con mejor capacidad atlética de la conferencia. Sus variantes ofensivas, su fortaleza física y su intensidad durante los 40 minutos lo convierten en un rival de gran riesgo para cualquier equipo visitante.

Examen exigente en "Mardel"

El encuentro de este domingo cruzará a dos equipos que atraviesan realidades distintas. Quilmes vive un presente ideal, liderando sin derrotas y con un perfil de candidato desde la primera fecha. Su localía en el "José Martínez" suele ser exigente, con un ambiente intenso y un público que empuja.

Pergamino, en cambio, busca construir regularidad. Las derrotas ante Lanús, Villa Mitre y Deportivo Viedma habían desacomodado el rumbo, pero la victoria ante Deportivo Norte devolvió señales de recuperación. La incógnita será saber si el equipo de Federico Díaz puede sostener esa intensidad fuera de casa y frente a uno de los rivales más completos de la categoría.

Para Pergamino Básquet, esta presentación en Mar del Plata es una oportunidad de medir carácter, validar la recuperación y demostrar que puede competir ante equipos de jerarquía incluso fuera de casa. Si logra sostener la intensidad del jueves, minimizar errores y ejecutar con paciencia, Pergamino podrá plantar bandera ante un rival que hasta aquí no mostró fisuras.

El de esta noche será un desafío grande, sí, pero también un escenario ideal para que el equipo confirme que está listo para crecer. Quilmes llega invicto. Pergamino, revitalizado. Y la noche marplatense promete un duelo vibrante en un "José Martínez" que siempre impone condiciones. A las 20:30, la pelota irá al aire y comenzará el primer capítulo de esta segunda gira de la temporada.

Mañana frente a Unión

Esta gira por Mar del Plata se cerrará mañana para Pergamino Básquet cuando desde las 21:00 enfrente a Unión en el "Islas Malvinas". Se trata de un rival que solo ganó uno de los siete partidos que disputó en este primer tramo de la Fase Regular. Su única victoria fue de local ante Racing de Avellaneda (80 a 73) el pasado martes y viene de perder con Quilmes (77 a 66) el jueves como último antecedente. Luego, en la continuidad de su fixture, el equipo de la ciudad volverá a jugar en el "Ricardo 'Dorado' Merlo" el jueves ante El Talar.

Con la ilusión encendida, Douglas va por otro triunfo en el "Miguel Morales"

Impulsado por su mejor momento del año y tres victorias consecutivas en casa, el "Rojinegro" recibe desde las 20:05 a Atlético Rafaela en la ida de las semifinales de la Reválida del Torneo Federal A. El "Fogonero" buscará otro triunfo de local para viajar bien parado a la revancha ante un rival que tiene ventaja deportiva. El árbitro será Fernando Rekers.

DE LA REDACCION. Pergamino vuelve a prepararse para una noche de alto voltaje futbolístico. Hoy, desde las 20:05, Douglas Haig recibirá en el estadio "Miguel Morales" a Atlético Rafaela por la ida de las semifinales de la Reválida del Torneo Federal A, instancia que entrega el segundo ascenso a la Primera Nacional. El "Rojinegro", que atraviesa su mejor momento del año, intentará repetir lo hecho en cada una de las tres fases previas: ganar en casa para viajar con buenas chances a la revancha.

El encuentro será dirigido por el cordobés Fernando Rekers y, como en toda la Reválida, el rival contará con ventaja deportiva: en caso de igualdad en puntos y diferencia de gol tras los dos partidos, la clasificación será para la "Crema". Por eso, el partido en Pergamino se vuelve determinante para las aspiraciones rojinegras.

Douglas Haig llega al primer partido de semifinales luego de barrer a Olimpo con un global de 6-0.

(PRENSA OLIMPO DE BAHIA BLANCA)

En su punto más alto

Douglas Haig llega a estas semifinales con la confianza por las nubes. No solo porque eliminó a tres rivales exigentes -Independiente de Chivilcoy, Argentino de Monte Maíz y Olimpo de Bahía Blanca- sino por la forma en que lo hizo: siempre sin ventaja deportiva, mostrando carácter, orden y contundencia.

La llave de cuartos de final ante Olimpo quedará en los libros: un 6 a 0 global, con un inolvidable 5 a 0 en el "Miguel Morales" y un trabajado 1 a 0 en Bahía Blanca, donde el equipo de Sebastián "Terremoto" Cejas se mostró sólido, inteligente y efectivo. El gol de Santiago Gutiérrez en el "Roberto Carminatti" y las atajadas de Ezequiel Bacher -incluido un penal- alimentaron un envión anímico que se trasladó a toda la ciudad.

Antes, el "Rojinegro" ya había mostrado signos de resurrección futbolística tras una pobre Zona Campeonato. La llegada de Cejas fue un punto de inflexión: el plantel recuperó confianza, mejoró su estructura defensiva y encontró funcionamiento ofensivo en transición. Douglas Haig es un equipo reconocible, compacto y con una idea clara: intensidad, sacrificio y decisión en los momentos clave.

La duda es Gonzalo Baglivo

La gran incógnita para el entrenador es Gonzalo Baglivo, pieza fundamental en esta campaña. El mediocampista sufrió una distensión de rodilla en Bahía Blanca y debió dejar la cancha a los 10 minutos del primer tiempo. Desde entonces la mirada estuvo puesta en su recuperación con kinesiología, tareas específicas y evaluaciones diarias.

Baglivo, además de ser el máximo goleador de Douglas Haig en la Reválida, es parte del equilibrio emocional y técnico del mediocampo. Por eso, Cejas esperará hasta último momento para decidir si juega. Su evolución no fue la esperada y en caso de no estar en condiciones de jugar, su reemplazante será Lautaro Ojeda, quien ocupó su lugar cuando debió dejar la cancha en Bahía Blanca y conoce el rol dentro del esquema.

La probable formación del "Rojinegro" es: Ezequiel Bacher; Boris Magnago, Agustín Pezzi, Nicolás Bazzana, Mariano Mauri; Brian Meza, Lautaro Ojeda o Gonzalo Baglivo; Elián Tus, Joaquín Castellano, Santiago Gutiérrez; y Muriel Orlando.

REVALIDA SEMIFINALES

9 DE JULIO (Rafaela)
SAN MARTIN (Formosa)
Hoy, a las 19:15.

DOUGLAS HAIG
ATLETICO RAFAELA
Hoy, a las 20:05.

La "Crema", un rival duro

Atlético Rafaela llega a Pergamino con la calma que otorga una estructura sólida y la experiencia de haber disputado recientemente la final por el primer ascenso ante Ciudad Bolívar en San Nicolás. Si bien cayó por penales, el conjunto santafesino demostró carácter y regularidad durante toda la temporada.

En la instancia anterior de la Reválida, eliminó a Guillermo Brown de Puerto Madryn con autoridad (3 a 1 en el global). El entrenador Iván Juárez no presentaría bajas entre los habituales titulares, salvo Ijiel Protti, quien continúa recuperándose de una molestia muscular, y las lesiones que arrastran Roque Ramírez y Nicolás Utrera, ambos en plena recuperación. Así, Rafaela llegaría con el mismo once que utilizó en las últimas presentaciones.

Territorio de ilusión y fortaleza

La localía se convirtió en un factor determinante para Douglas Haig. En esta Reválida, ganó los tres partidos disputados en el "Miguel Morales" y lo hizo con contundencia: 4 a 2 a Independiente de Chivilcoy, 2 a 0 a Argentino de Monte Maíz y 5 a 0 a Olimpo.

Además del rendimiento futbolístico, el equipo encontró respaldo en el empuje de su gente. Las tribunas volvieron a latir como en las grandes jornadas, y este domingo se espera un muy buen marco de público. El clima que se generó en la ciudad durante la semana -alimentado por la histórica goleada ante Olimpo en la ida de los cuartos de final- augura una de las mejores convocatorias del año.

Noche para seguir soñando

Douglas Haig y Atlético Rafaela llegan a esta semifinal con presentes distintos pero con un mismo objetivo: alcanzar la final por el ascenso. El "Fogonero", con una levantada notable y un envión emocional que contagia, y la "Crema", con la regularidad y la jerarquía de un plantel armado para ascender.

Para el equipo pergaminense la clave será repetir lo hecho en las series anteriores: ser protagonista en Pergamino, sostener la intensidad, aprovechar su ataque vertical y minimizar errores ante un rival que castiga cada desatención.

Después de una temporada irregular, de cambios de rumbo y de momentos críticos, Douglas Haig se reinventó. Hoy está entre los cuatro mejores de la Reválida y con la posibilidad concreta de pelear por el ascenso. El presente lo encuentra fuerte, convencido y con un esquema de juego aceitado.

Este domingo, a las 20:05, en el "Miguel Morales", el "Fogonero" tiene la oportunidad de dar otro golpe, como lo hizo ante Olimpo, como lo hizo ante Monte Maíz, como lo hizo ante Chivilcoy. La ciudad se prepara para acompañar. El equipo, para competir. Y el sueño, para seguir creciendo.

LA OPI JUEGOS

> 7 diferencias

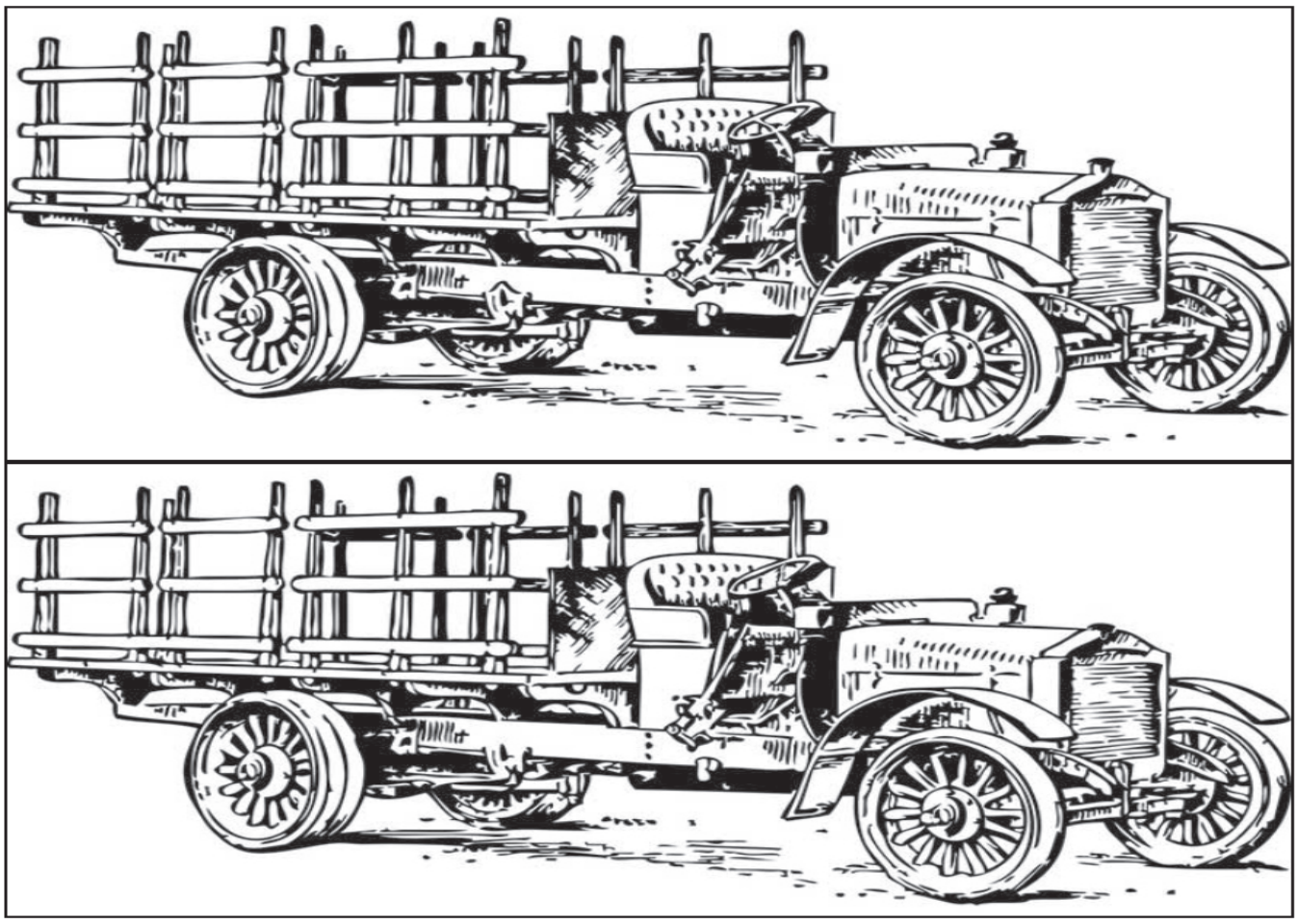

>Sudoku

			6				4	5
			3		4	7		
8	4					2		9
4	2			3	9			
						3	9	4
	3	9	5		7		2	
		4					7	
		8				9		
	5		7		8		6	2

							7	5
	2	4	6			9		
			5			4		
4				8	5			7
		2			4			
			3		6	5		
	4	8				2		
6		5	2		7		4	8
	3	9	4	5	8			

>Sopa de números

8	3	4	7	0	5	8	8	3	8	5	2	0	7	4	3
0	3	5	1	4	0	4	3	9	8	3	3	2	5	0	5
4	2	7	9	5	1	2	1	2	2	9	4	1	5	5	4
6	4	6	3	2	5	2	3	7	2	3	1	4	6	7	0
6	8	4	7	2	8	5	0	2	4	2	2	6	7	0	8
0	5	2	4	8	0	7	9	9	5	4	8	2	2	4	7
5	2	4	8	9	3	6	0	6	7	1	3	9	0	5	2
6	5	3	4	0	2	0	1	1	6	6	6	8	1	8	6
1	5	4	1	6	1	4	2	1	2	7	7	4	8	8	1
9	4	5	3	3	6	9	7	7	7	8	0	3	1	5	2
4	6	7	0	7	7	3	0	4	9	0	2	3	7	4	0
6	6	6	2	6	6	5	8	3	3	9	2	3	0	5	4
1	7	3	6	4	5	1	0	9	9	7	6	9	7	9	3
9	1	1	3	4	6	7	9	5	9	1	4	4	5	1	9
3	0	0	3	5	8	3	8	5	2	0	5	3	5	1	3
5	3	1	8	7	8	8	7	0	0	8	3	9	4	1	0

Lista de números

1215
8533
2038
3299
70295
959764
996451
9836644
25237231
72362705
34734742
99030766

>Sopa de letras

Q	I	D	A	C	O	R	D	A	R	T	V	V	P	E	J
U	Y	L	D	O	C	U	V	L	Q	H	E	O	L	Y	E
W	M	O	E	U	Z	R	E	A	U	N	X	B	T	Z	C
U	I	B	Q	G	M	O	T	B	D	T	L	W	U	H	K
C	U	L	W	O	I	D	R	E	Z	K	F	E	N	U	I
F	M	A	P	B	P	T	D	T	P	G	U	A	M	I	B
V	U	S	P	W	T	O	I	S	S	T	O	G	E	L	Z
P	M	F	U	D	R	W	V	M	E	J	A	X	I	W	W
A	J	E	I	Y	V	Q	N	M	A	O	J	N	U	P	A
T	I	M	Q	U	D	L	C	G	R	M	D	P	V	B	C
O	N	O	V	K	H	X	Z	O	W	A	E	N	T	W	M
O	F	J	G	S	Q	E	U	O	D	E	E	N	A	Q	Z
E	A	H	R	A	P	A	R	A	U	T	B	P	T	U	Ñ
K	M	N	S	O	J	B	E	O	E	A	H	M	L	E	R
M	I	I	K	X	A	T	E	U	Q	N	A	B	X	O	E
Q	A	T	W	M	A	A	R	A	R	U	T	R	O	T	G

Lista de palabras

Acordar
Banqueta
Blasfemo
Blindada
Eta
Golpear
Ilegítimamente
Infamia
Rapar
Torturar
Trozo
Vendedor

>Tablero matemático

☐	/	☐ + ☐	=	4
−	×	−		
4	+	☐ − ☐	=	7
+	/	+		
☐	−	☐ + ☐	=	5
=	=	=		
8	5	8		

Rellene los recuadros vacíos con números comprendidos entre el 1 y el 9 (cualquiera de ellos puede ser usado repetidas veces), de tal forma que se cumplan las operaciones aritméticas horizontales, de izquierda a derecha, y verticales, de arriba abajo. El orden de las operaciones debe de ser el indicado anteriormente, por lo tanto si aparece una suma o resta antes que una multiplicación o división, aunque en la tabla no aparezcan, es como si llevara paréntesis en la expresión aritmética: (n1+n2)*n3=r. La primera operación puede dar como resultado números negativos o mayores que 9, pero no decimales. Es posible que en algún tablero exista más de una solución.

>Pirámides numéricas

Deduzca los números que faltan en las celdas blancas de las dos pirámides considerando que cada uno es igual a la suma de los dos que están inmediatamente por debajo.

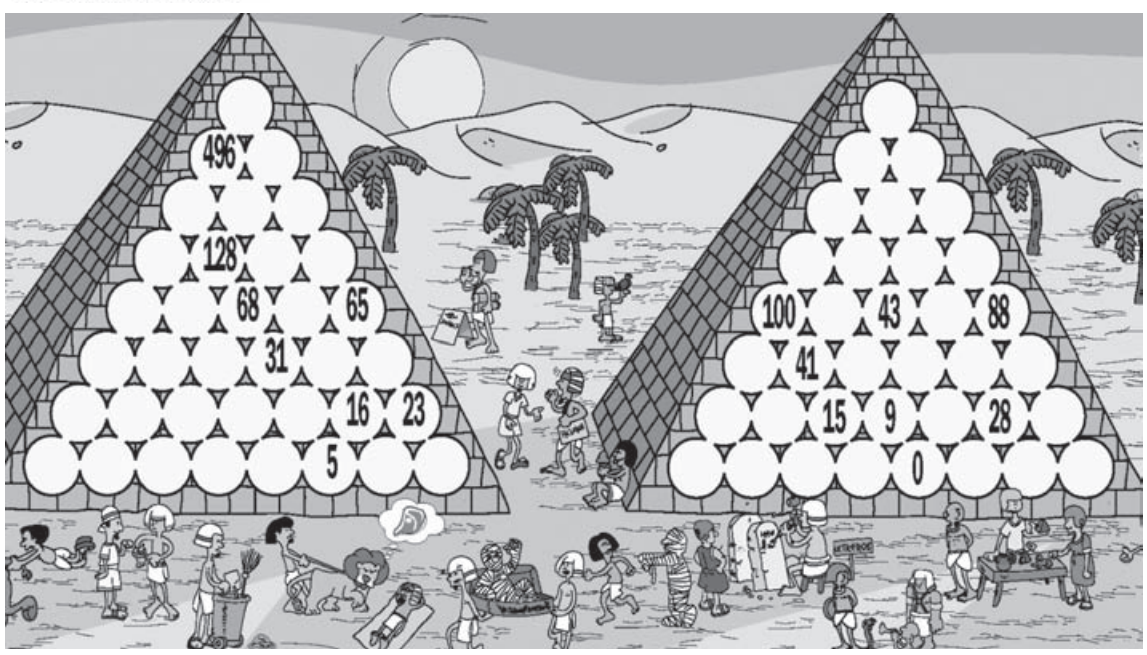

>Numérico

Acomode los números teniendo en cuenta la cantidad de cifras de los mismos.

Números de 2 cifras: 01, 07, 15, 21, 26, 27, 42, 43, 44, 46, 51, 65, 73, 75, 83, 95. **Números de 3 cifras:** 004, 068, 286, 291, 311, 360, 366, 641, 698, 713, 766, 819, 897, 925. **Números de 4 cifras:** 0020, 0366, 0383, 1777, 2229, 3301, 3694, 6408, 6645, 7068, 9796, 9822. **Números de 5 cifras:** 05518, 06792, 07012, 26370, 26540, 28233, 50869, 63476, 69538, 88556. **Números de 6 cifras:** 172357, 353595, 559274, 588175, 595420, 928271. **Números de 7 cifras:** 5692710, 5932364, 9367787. **Números de 9 cifras:** 436437914, 762093734.

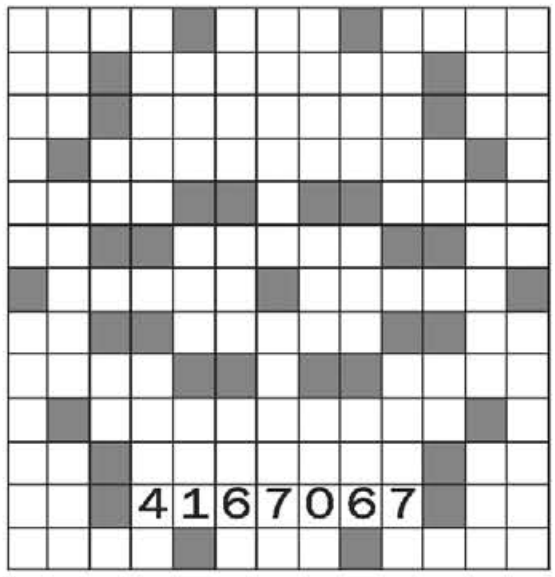

>Autodefinido

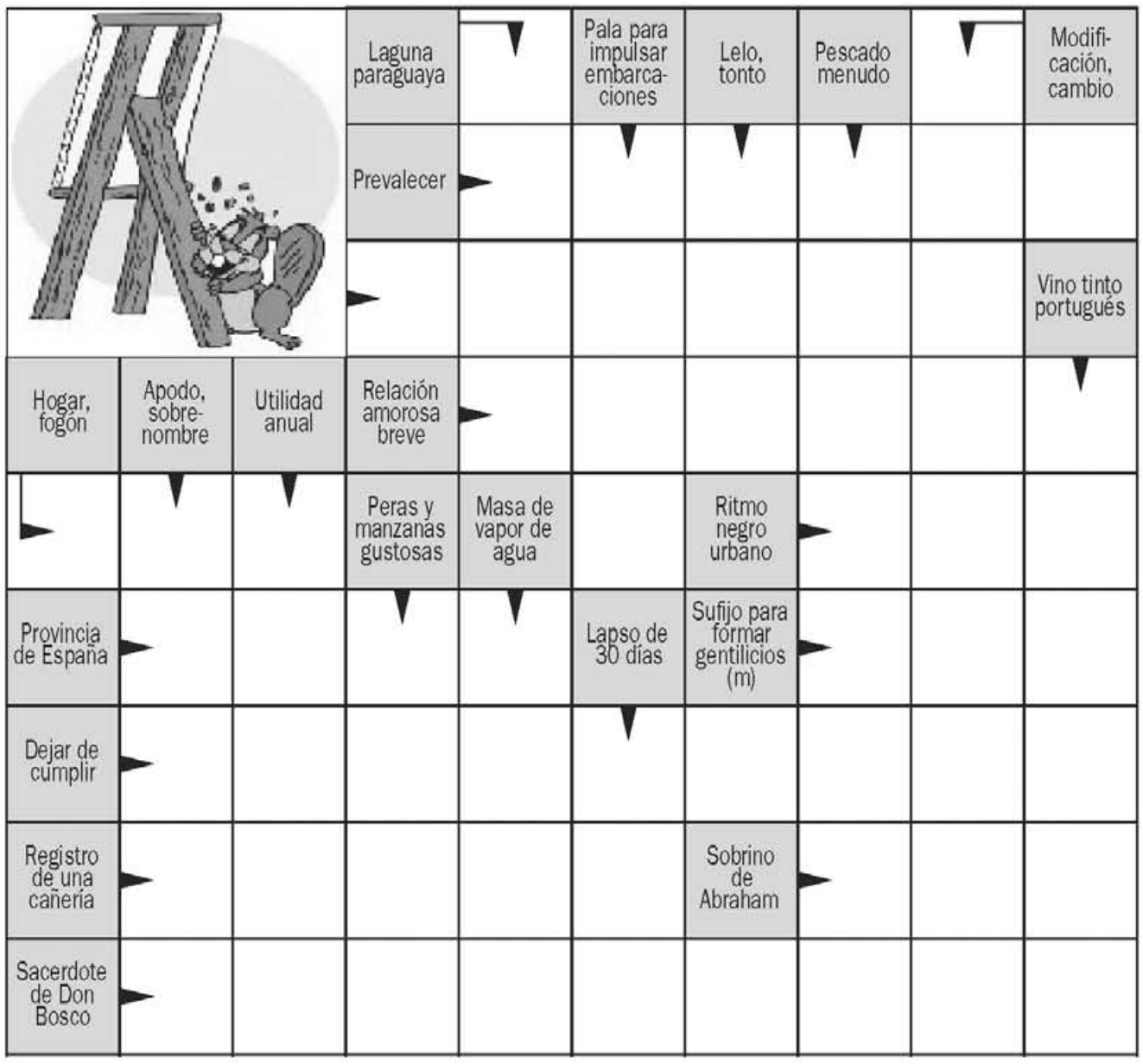

>Grilla

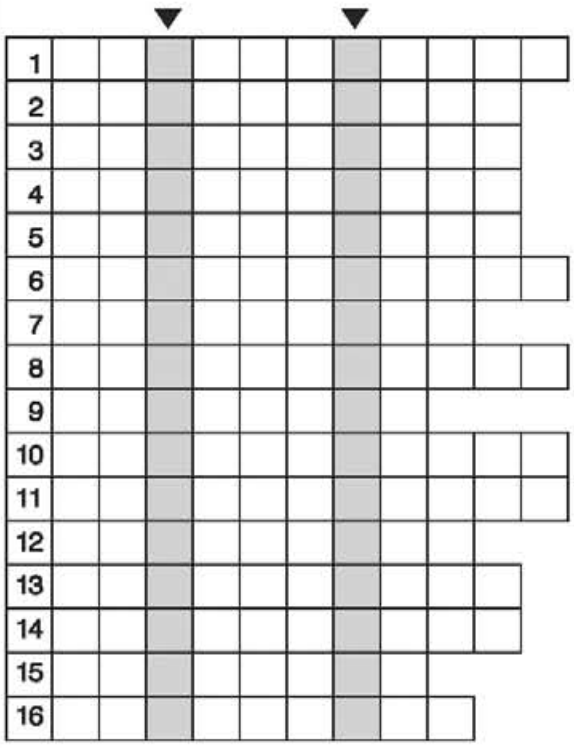

Ayudándose con las definiciones y las sílabas, determine las palabras horizontales. En las columnas indicadas podrá leer una frase.

1) Efecto de salpicar. **2)** Enamorado, amelonado. **3)** Partidario del adventismo. **4)** Que puede operar (masc.). **5)** Que es hábil y eficaz para persuadir. **6)** Perteneciente a la disciplina de las ciencias naturales que trata de las aguas (masc.). **7)** Aparato para destilar, alquitara. **8)** Flor o fruto con pedúnculo. **9)** Período superior de la era mesozoica. **10)** Echar por tierra y arruinar muros y fortificaciones. **11)** Animales acuáticos que tienen una sola cavidad. **12)** Acobardar. **13)** Parálisis que afecta a todo un lado del cuerpo. **14)** Mamífero cuyos pies tienen apariencia de manos. **15)** Perturbación anímica producida por una idea fija. **16)** Propio de una novela.

SILABAS: A, A, A, AD, BI, CA, CE, CE, CO, CO, CO, CRE, CU, CUA, DES, DO, DO, DRO, DRU, DU, DUN, GI, HE, HI, JIA, LA, LA, LAM, LAR, LEN, LES, LO, MA, MAN, MAR, MI, NAR, NO, NO, O, O, OB, OS, PE, PE, PER, PI, PLE, QUE, QUI, RA, RA, RE, RIO, SAL, SE, SI, SION, SUA, TA, TA, TE, TE, TE, TIS, TO, VE, VEN, VO.

>Crucigrama

HORIZONTALES: 1) Verifique el peso de una cosa. 5) Poner a una persona o cosa en determinado lugar. 11) Lengua de tierra que une dos continentes. 13) De Bélgica. 14) Finalizado. 16) Tejido sutil que forma malla poligonal. 17) Segunda nota de la escala musical. 18) Sustancial, principal, notable. 20) Lagarto muy ágil de los árboles. 22) Ante meridiano. 23) Pájaro (pl.). 24) (...) y Borbón, virrey de Nueva Granada. 27) Símbolo químico del actinio. 28) Abismal. 30) Dulzuras de la voz o del sonido. 33) Río uruguayo, separa los dptos. de Florida, Durazno y Flores. 34) Furia. 35) Poner orden. 37) Fundador de la secta saducea (s.III a.JC). 39) Sin acento prosódico. 40) Hoja de latón que imita al oro. 41) Anona, árbol.

VERTICALES: 1) Manada de cerdos. 2) Lo que se representa en el escenario. 3) Abrev. de santa. 4) Embuste, engaño. 6) Lago de los Pirineos de Aragón. 7) Infusión. 8) Ubicadas al final. 9) Sustancia líquida, inodora, insípida e incolora. 10) Competencia automovilística por etapas. 12) Sitio con vegetación en un desierto. 15) Entregues. 19) Camisa interior sin cuello, ajustada, de algodón. 21) De forma oval (masc.). 24) Rinoceronte. 25) Cercano, con semejanza que se aproxima a igualdad. 26) Negligente, descuidado. 28) En inglés, aire. 29) Mamífero similar al ratón, pasa el invierno adormecido. 31) Disponer las eras. 32) Unidades que conforman la docena. 36) Impar. 38) Abrev. de opus.

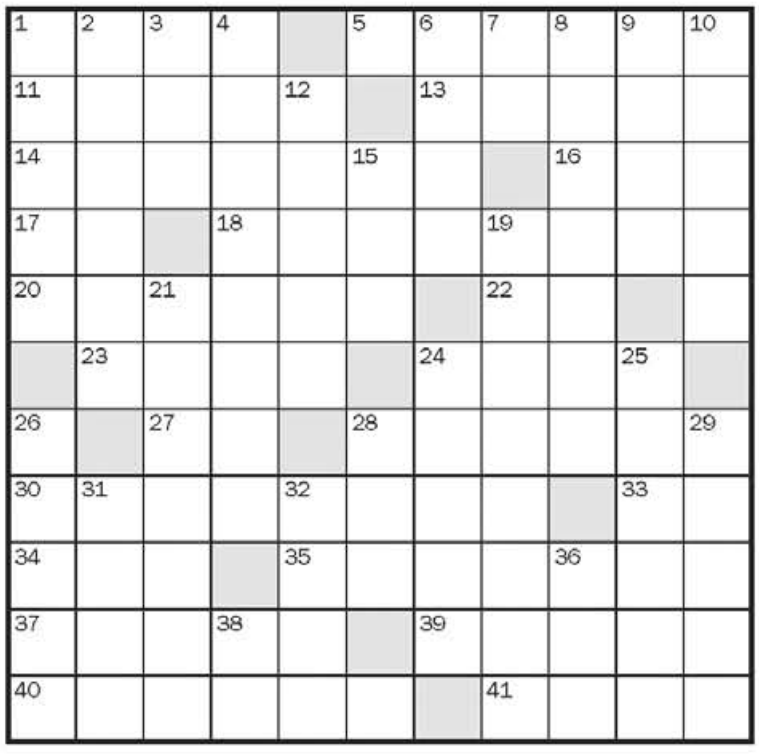

INMUEBLES

VENTA

MAGRINI PROPIEDADES

25 de Mayo 635, Pergamino Bs. As.
2477509100 | 1162-629345
inmobiliariaMagrini

¿Propiedad vacía? Nosotros ya tenemos al inquilino.

Sabemos el esfuerzo que hiciste para construir tu patrimonio. Por eso, a la hora de alquilarlo, nuestra prioridad es cuidarlo como si fuera nuestro.
En Magrini Propiedades nos encargamos de todo el ciclo: desde la selección rigurosa del inquilino y el análisis de solvencia, hasta el cobro mensual y el mantenimiento. Delegá la gestión en expertos para que tu propiedad no sea tu segundo trabajo.

Mat. C-155 11 F-52

Campos

S. Teresa (Sta. Fe)
150 Has. Mixtas sobre Ruta.
Entrega y facilidades.

Theobald (Sta. Fe)
40 Has. agricolas
Amplias facilidades

Deptos. en Pergamino

Centro
A estrenar. Financiable. Entrega de USD 20.000 y 50 cuotas de USD 1.300 o 36 de USD 1.800

Centro
Block 3 departamentos equipados. Buena rentabilidad. Permuta, facilidades.

Galpones en Pergamino

Venta: Ruta 32
Galpon de 350 m² + 3 Has. de campo. USD 180.000

Venta: Av. Paraguay
150 m². Ex-Taller mecánico. USD 55.000

Alquiler: Ruta 32
Predio Ex-Fábrica de cementos. 2 Has. Incluye balanza p/ Toneladas. ARS 1.000.000

Quintas en Pergamino

Luar Kayad,
Quinta 600 m². Permutable por Prop. en Córdoba

B. Acevedo
Dos quintas equipadas p/ eventos. Rentabilidad. Unidad de negocio en funcionamiento Amplia cartera de clientes.

Terrenos en Pergamino

Luar Kayad
Terreno 850 m2. Permuta por propiedad en Cordoba

Champagnat
Apto crédito, Plan Procrear, Cuotas, última unidad. USD 12.000

Casas en Pergamino

Santa Cruz (RacingClub)
Casa con Opción +Terreno (En L, con salida a Salta). Apta crédito. USD 45.000

Acevedo
Duplex. Amplio terreno. Oportunidad. USD 40.000

Parque Belgrano
Apta crédito USD 85.000

Centro
Casa a reciclar, USD 45.000

Deptos. en C. Federal

Venta: Belgrano
Av. Coronel Dia. 85 m². USD 263.000

Venta: Congreso
Excelente zona, 22 m². USD 66.000

Venta: Recoleta
De categoría. 115 m². Consultar

Venta: Recoleta
Sanchez Bustamante 2200. USD 175.000

Venta: Corrientes y Pueyrredon
3 dormitorios. 2 baños. Amplio. USD 160.000

GERMAN de MAYO
L1 F41

POR COMPRA Y VENTA DE INMUEBLES TRATAR EN ECHEVARRIA 1026.
SI USTED QUIERE ALQUILAR SU INMUEBLE NO DUDE, PASE POR ESTRADA 201.
Más de 30 años en el rubro avalan su operación de venta o alquiler

Estrada 201 / Tel. 02477-426251 / 419282 / 15 55 7497

ALQUILERES Calle Ameghino planta alta, 2 hab. $ 450.000 - Departamento 1 hab. calle San Nicolás $300.000. - Monoambiente calle Mar del Plata $280.000, con gas, interno - Barrio Laguna del Virrey 3 hab. c/gas - 3 hab J. Valle vendo o alquilo - Alquiler temporario depto. amoblado calle Lagos - Departamento planta alta Fernando Bello $250.000. - Casa 1 hab. semi amoblada sobre Ameghino c/gas - Galpón calle Urquiza $600.000. - Local chico con entrepiso calle Pinto $250.000 - Local para arreglar sobre calle San Nicolás Norte. Valor a convenir. - Casa 1 hab. c/gas calle Vicente López, cerca de Avenida $300.000 - Casa 2 hab. calle Lagos - Casa 2 hab. Calle Echevarría finalidad comercial - Local calle Alsina 2 años de gracia.

VENDO Lotes Económicos desde U$S 15.000 dist. puntos - Bo. Acevedo 2hab. entrega y financiada en pesos - La Guarida amplio, S/ Av. Colón, Bº Acevedo, S/ Almafuerte, S/ Ruta 8. - Casaquinta Barrio La Amalia sobre Ruta 8 y Baldomero Fernández. Oportunidad. Para arreglar - Esq. s/Av. Yrigoyen, 3 locales y 2 casas, oportunidad - Vendo galpón económico barrio Belgrano, entrega y financiación - Oportunidad local con casa para arreglar, amplio lote, buen precio, barrio Centenario - Oportunidad en La Guarida económico lote, tomo automóvil en parte de pago - Casa económica, tomo automóvil en parte de pago, calle Francia - Calle San Luis y Lorenzo Moreno con buena renta mensual - 5 lotes a 1 cuadra de Florencio Sánchez - Venta departamento Barrio U.O.M. 3 hab. buen precio - Camino a Bigand 4.000 mts. c/casa. Casa Pta. Alta Moreno y Alsina - buen precio. - Vendo dúplex San Clemente - C/Est. del Campo casa económica. - Casa muy buen estado calle 9 de Julio - Lote barrio Obrero 12x 30. - Inmueble en Bº Centenario, varios deptos alquilados, buena renta - 2 casas económicas calle John y Merlino - Casa calle Barbazán valor económico - Calle Alberdi casa 3 hab. c/7 cocheras. - Casa quinta Fontezuela amplio lote - VENDO CASA QUINTA CHICA en z/Tierra de Sueños x leasing U$S 500 x mes - Casa quinta zona La Guarida, amplio lote - Oportunidad ideal p/crédito Echevarria y Estrada 3 hab. - Vendo casa con salón sobre Av. Jáuregui, buen precio - Casa 2 hab. Centenario calle Rivadavia, muy buen precio - Lote Irlanda y Merlino esquina- Galpón sobre Avda. Liniers con oficina y un depto. interno.

CASAS S/ Ruta 188 con casa P/Arreglar - C/ Pinto amplio Lote - Casa Barrio Acevedo, 3 habitaciones. 1 habitación planta alta. Bº Acevedo dist. precios desde U$S 3.500 otras económicas. Bº Belgrano $20.000.000 - Francia y Lavalle - Lavalle e Illia. Pinto y Estrada - Bº 12 de Octubre económicas - Bº Amalia oportunidad con 2000 mts. de lote. - Casa antigua 4 hab. céntrica a metros de avenida. Calle La Plata 2 hab. c/gas, con buena renta mensual. - Vendo en Rancagua 2 casas con terreno - Galpón con casa, vendo con facilidades, barrio Belgrano.

CONSULTE POR OTRAS OPORTUNIDADES.

INMUEBLES

ALQUILER

ALQUILO DEPARTAMENTO EN MAR DEL PLATA
Corrientes 1668 – entre Avda. Luro y Peatonal San Martín.
Balcón a la calle
Tel. 2477 – 63-2065

CLASIFICADOS Y AGRUPADOS
LA OPINION

LA OPINION
DIARIO MATUTINO DE PERGAMINO Y SU REGION
Comunicate con nosotros
publicitá en
www.laopinionline.ar

más alcance de lectores
más alcance de ventas
nueva plataforma para dispositivos móviles
publicitá en
Comunicate con nosotros
Diario La Opinion
Cuenta de empresa de WhatsApp
www.laopinionline.ar
LA OPINION
DIARIO MATUTINO DE PERGAMINO Y SU REGION

EDICTOS JUDICIALES

El Juzgado de Primera Instancia en lo Civil y Comercial N° 3 del Departamento Judicial Pergamino, secretaria Única, cita y emplaza por treinta días a herederos y acreedores de **ROLDAN ITALO ADRIAN**. Pergamino 18 de noviembre de 2025.- María Clara Parodi. Secretaria.

El Juzgado de Primera Instancia en lo Civil y Comercial N°3, Sec. Unica del Departamento Judicial Pergamino, cita y emplaza por treinta días a herederos y acreedores de **ELIANA ANDREA LATTANZIO**. Pergamino, 18 de noviembre de 2025. María Clara Parodi. Secretaria.

Juzgado en lo Civil y Comercial N°1, Secretaría Unica, Localidad de Pergamino, cita y emplaza por 30 días a herederos y acreedores de **RIOS OSCAR RAUL**. Pergamino, 19 de noviembre de 2025. Lorna Daniela Digilio. Auxiliar Letrada.

El Juzgado de Primera Instancia en lo Civil y Comercial N°1 del Departamento Judicial de Pergamino, cita y emplaza a herederos y acreedores de Don **JUAN ANGEL MORRESI**, para que dentro del plazo de treinta días lo acrediten.Pergamino, 19 de noviembre de 2025. Lorna Daniela Digilio. Auxiliar Letrada.

El Juzgado de Primera Instancia en lo Civil y Comercial número uno, Secretaria Única del Departamento Judicial de Pergamino, en autos caratulados **"MURANES JUAN OSCAR Y OTRO/A S/ SUCESION AB-INTESTATO"**, expediente número 80.637, cita y emplaza por 30 días a herederos y acreedores de **JUAN OSCAR MURANES Y DELIA BEATRIZ PISANO**.- Pergamino, 6 de Noviembre de 2025.-Lorna Daniela Digilio. Auxiliar Letrada.

El Juzgado en lo Civil y Comercial Nº 3, Secretaría Única de Pergamino, cita y emplaza por treinta días a herederos y acreedores de **ISIDORO ERMINI**. Pergamino, 13 de noviembre de 2025. María Clara Parodi. Secretaria.

El juzgado en lo civil y comercial Nº 2 de Pergamino, a cargo de la Jueza VILLALBA MARIANGELES, secretaria única, en los autos **''RUBIO ARTURO ROBERTO S/ SUCESION AB-INTESTATO''** , expediente Nº 90624, cita y emplaza por treinta dias a herederos y acreedores de **RUBIO ARTURO ROBERTO**. -Pergamino, 4 de noviembre de 2025. Paula Ninon Villanueva Raspall. Auxiliar Letrada.

El Juzgado de Primera Instancia en lo Civil y Comercial Nº 2, Secretaría Única de Pergamino, cita y emplaza por 30 días en autos: "FERREIRA, ALFREDO ERNESTO Y OTRO/A - Sucesión ab intestato" (Expte. Nº 90.621), a herederos y acreedores de **ALFREDO ERNESTO FERREIRA Y NYLDA HAYDEE PIRCHI**.- Pergamino, 4 de Noviembre de 2025.-Paula Ninon Villanueva Raspall. Auxiliar Letrada.

LA OPINION
Horario de Administración y recepción de avisos:
Lunes a viernes de 9:00 a 16:00.
Sábados de 9:00 a 13:00.

El Juzgado Civil y Comercial Nº 2, Secretaría Única, del Departamento Judicial de Pergamino, cita y emplaza por treinta días a herederos y acreedores de **PICCIONE, ANDRES EDUARDO**.- Pergamino, 25 de noviembre de 2.025. Paula Ninon Villanueva Raspall. Auxiliar Letrada.

El Juzgado de Paz Letrado de General Arenales, Secretaría única, cita a todos los que se consideren con derecho a los bienes dejados por **NORBERTO CEFERINO VALLACCO**, para que dentro del plazo de treinta días lo acrediten (art. 734 CPCC) en autos **"VALLACCO, NORBERTO CEFERINO S/ SUCESION AB- INTESTATO"** Expte. Nº: ZGR-14969-2025.- General Arenales, 13 de noviembre de 2025.- Scaletta Jorge Ignacio. Secretario.

AUTOMOTORES Y LANCHAS

VENTA / PERMUTA

JULIO VALENZUELA
Taller Mecánico
Servicio Integral
Alineación - Balanceo - Tren Delantero - Frenos - Mecánica en General
SE ACEPTAN TARJETAS DE CREDITO
Independencia 383 y Ruta 8 - (2700) Pergamino (B)
Tel. (02477) 420996
NUEVO TEL. 410996
e-mail: juliovalenzuela889@gmail.com

EMPLEOS

BUSQUEDAS

Fábrica de Helados La Fe
Busca
Responsable de Calidad
Para jornada parcial.
Requisitos: Técnico, Licenciado o Ingeniero en Alimentos.
Enviar CV a busqueda@heladoslafe.com.ar

SumáVENTAS +
ESPECIAL INMOBILIARIAS
LA OPINION
DIARIO MATUTINO DE PERGAMINO Y SU REGION
Comunicate con nosotros
¡Consultá promociones!
www.laopinionline.ar

TELEFONOS UTILES

Emergencias Policiales:	911
SAME:	107
Asistencia: a Víctimas de Violencia de Género:	144
Medicar:	443044-424730
Bomberos:	438000-438073
Comisaría 1ª:	423013-424775
Comisaría 2ª:	426194-426584
Comisaría 3ª:	425645-426675
Fiscalía:	439900
Hospital San José:	429792/99
Cooperativa Eléctrica:	416710
Salas Velatorias:	415321 415348
Municipalidad:	408003
Atención al Vecino:	147
Concejo Deliberante:	408065
Bromatología:	437979
Servicios Públicos (Corralón de Obras Públicas)	437835
Medioambiente	408133
Sec. de Planeamiento, Obras y Servicios Públicos	408123
Secretaría de Producción y Desarrollo Económico	408250
Obras Sanitarias:	408237
Inspección General:	408200
Acción Social:	417710-437710
Pami Agencia Perg.:	431730
Pami Escucha:	138
Dirección de Cultura:	
Conmutador	408300
Oficina Administrativa	408311
Ofic. Cultura Directo	408312
Bellas Artes:	412668
Unnoba:	429614-429565
Ext. Universitaria:	441240
Biblioteca Menéndez:	417327
Consejo Escolar:	427472
Sec. de Inspección:	441486
Cementerio	328006
Iglesia Merced:	413099
Estación Terminal de Omnibus	432980
LT 35 Radio Mon	424022

REMATES

GANADEROS / GENERALES

JUEVES 27 DE NOVIEMBRE - 14,30 HS
INVERNADA - CRIA - GORDO y CONSERVA
DESTACAMOS:
100 TERNEROS Y TERNERAS ANGUS HEREFORD Y CARETAS M LIQUIDA
A.C.GIACOMA&CIA.S.A.
PERGAMINO, BS. AS. - TEL.: (02477) 423018 y 423020. FAX: (02477) 440980
E-mail: antoniogiacomaycia@gmail.com

Contactanos
2477 - 655441
(Administración y recepción de avisos)
2477 - 654706
(LA OPINION Noticias - Redacción)
www.laopinionline.ar
Comunicate con nosotros
publicitá en
LA OPINION
DIARIO MATUTINO DE PERGAMINO Y SU REGION

FUNEBRES

† EZEQUIEL GARCIA (Q.E.P.D.). Falleció el 21 de noviembre de 2025 a los 21 años. Sus padres: Noelia y Mauricio; sus hermanos: Florencia, Pedro y Alejandro; su abuela: Marta; sus tíos: Gabriela, Vanesa, Yanina, Ariel y Sebastián; sus primos, su pareja: Faustina y demás deudos participan su fallecimiento y comunican que sus restos fueron inhumados el sábado 22 de noviembre a las 10 hs. en el cementerio Parque La Merced a las 16 hs., previo responso en la capilla de las salas velatorias. Casa velatoria: Castelli y Fcio. Sánchez. Cochería Serv. Soc. Coop. Eléctrica Pergamino (Bs. As.). Tel.: 02477 415321 - 415348.

---

† CHRISTIAN JAVIER LONNE (Q.E.P.D.). Falleció el 21 de noviembre de 2025 a los 53 años. Su hija: Sofía Lonne; su madre: Mercedes Gardo; su hermano: Gabriel Andrés; su hermana política: Maria de los Angeles Cortada; sus sobrinos: Tatiana y Juan Simón y demás deudos participan su fallecimiento y comunican que sus restos fueron inhumados el sábado 22 de noviembre a las 14:30 hs. en el Parque La Merced, previo responso en la capilla de las salas velatorias. Casa velatoria: Castelli y Fcio. Sánchez. Cochería Serv. Soc. Coop. Eléctrica Pergamino (Bs. As.). Tel.: 02477 415321 - 415348.

---

† NELIDA ESTHER SANSONE (Q.E.P.D.). Falleció el 20 de noviembre de 2025 a los 88 años. Sus hermanas: Susana y Cristina Sansone; sus sobrinos, sus sobrinos políticos y demás deudos participan su fallecimiento y comunican que sus restos fueron inhumados el viernes 21 de noviembre a las 11 hs., previo responso en la capilla de las salas velatorias. Casa velatoria: Castelli y Fcio. Sánchez. Cochería Serv. Soc. Coop. Eléctrica Pergamino (Bs. As.). Tel.: 02477 415321 - 415348.

---

† ROBERTO FABIAN CASELLA (Q.E.P.D.). Falleció el 19 de noviembre de 2025 a los 51 años. Su compañera: Andrea Verónica; sus hijos: Luis Miguel y Pedro; su hija política: Milagros; su nieto: Matheo; su hermana: Marcela; su hermano político: Gustavo; sus sobrinos y demás deudos participan su fallecimiento y comunican que sus restos fueron trasladados al cementerio de Acevedo el jueves 20 de noviembre a las 14 hs., previo responso en la capilla de las salas velatorias. Casa velatoria: Castelli y Fcio. Sánchez. Cochería Serv. Soc. Coop. Eléctrica Pergamino (Bs. As.). Tel.: 02477 415321 - 415348.

† RUBEN CARLOS MOLINARI (Q.E.P.D.). Falleció el 19 de noviembre de 2025 a los 80 años. Su esposa: Raquel Susana Manso; su hijo: Rubén Carlos Molinari; su hija política: Marisol Macri; su nieta: Sofia Molinari y demás deudos participan su fallecimiento y comunican que sus restos fueron cremados el viernes 21 de noviembre a las 6:30 hs. Casa velatoria: Castelli y Fcio. Sánchez. Cochería Serv. Soc. Coop. Eléctrica Pergamino (Bs. As.). Tel.: 02477 415321 - 415348.

---

† ADRIANA LUISA GIAGANTI (Q.E.P.D.). Falleció el 19 de noviembre de 2025 a los 70 años. La despiden con mucho cariño: Sus hijos: Román, Renzo y Gina Grandi; sus hijos políticos: Esteban Angelino y Mariacruz Espinoza Maciel; sus nietos: Lola y Sara Angelino y Lucía Grandi; su hermana: Alicia Giaganti; su hermano político: Miguel Trilla, sobrinas políticas, amigas, colegas y demás deudos participan su fallecimiento y comunican que sus restos fueron velados hasta las 17 hs. del jueves 20 de noviembre, para luego ser inhumados en el cementerio municipal de Pergamino, previo responso en la capilla de las salas velatorias. Casa velatoria: Castelli y Fcio. Sánchez. Cochería Serv. Soc. Coop. Eléctrica Pergamino (Bs. As.). Tel.: 02477 415321 - 415348.

---

† LEE HOO AM (VIEKO) (Q.E.P.D.). Falleció el 19 de noviembre de 2025 a los 71 años. Su esposa: Ok Soo Park; su hija: Katy Lee y demás deudos participan su fallecimiento y comunican que sus restos fueron cremados el jueves 20 de noviembre en el crematorio de la CELP, previo responso en la capilla de las salas velatorias. Casa velatoria: Castelli y Fcio. Sánchez. Cochería Serv. Soc. Coop. Eléctrica Pergamino (Bs. As.). Tel.: 02477 415321 - 415348.

---

† CARLOS ALBERTO BASILICO (CARLITOS) (Q.E.P.D.). Falleció el 19 de noviembre de 2025 a los 68 años. Su esposa: María Rosa Mac Allister; sus hijos: Natalia, Claudio y Federico Basilico; sus hijos políticos: Melina, Victoria y Martín; sus nietos: Agostina, Angelina, Martina, Frencesco, Benjamín, Miranda y Giulia; sus hermanos: Stella y Pancho, demás familiares y demás deudos participan su fallecimiento y comunican que sus restos fueron inhumados el jueves 20 de noviembre a las 10 hs. en el cementerio Parque La Merced, previo responso en la capilla de las salas velatorias. Casa velatoria: Castelli y Fcio. Sánchez. Cochería Serv. Soc. Coop. Eléctrica Pergamino (Bs. As.). Tel.: 02477 415321 - 415348.

---

† CARLOS ALBERTO BASILICO (CARLITOS) (Q.E.P.D.). Falleció el 19 de noviembre de 2025 a los 68 años. El Consejo de la Administración y empleados de la C.E.L.P. participan con profundo pesar el fallecimiento de quien fue su vicepresidente en nuestra institución. Acompañamos a la familia en este dificil momento. Comunicamos que sus restos fueron inhumados el jueves 20 de noviembre a las 10 hs. en el cementerio Parque La Merced, previo responso en la capilla de las salas velatorias.

---

† MARIO ALBERTO MOSCHINI (Q.E.P.D.). Falleció en Pergamino. Los integrantes del Juzgado Contencioso Administrativo N°1 de Pergamino participan el fallecimiento del Sr. padre de su compañero de tareas Lucas, acompañan al mismo y a su familia en este momento y ruegan una plegaria por su eterno descanso.

---

† ARQ. ALFREDO CARLOS RENATI (Q.E.P.D) Falleció en La Plata. Su hermana Marilú, sus primas Susana y Marta Renati y familia, lamentan con profundo dolor la irreparable pérdida de una gran persona, solidaria y afectuosa, y ruegan una oración por su descanso eterno en la paz de Dios.

---

† MARIA PILAR ROCHA (POROTA) (Q.E.P.D.). Falleció el 16 de noviembre de 2025 a los 92 años. Sus nietos: Edgardo Martín Pereira, Picardo Gisela y demás deudos participan su fallecimiento y comunican que sus restos fueron cremados el 19 de noviembre en el crematorio de la CELP. Casa velatoria: Castelli y Fcio. Sánchez. Cochería Serv. Soc. Coop. Eléctrica Pergamino (Bs. As.). Tel.: 02477 415321 - 415348.

---

† ANDREA FABIANA AMAYA DE MAMONDI (Q.E.P.D.). Falleció el 16 de noviembre de 2025 a los 58 años. Su esposo: Néstor Alberto Mamondi; sus hijos: Sebastián y Maximiliano; sus hijos del corazón: Romina y Lidia; sus nietos: Benja, Nano, Vito, Isa y Genna; sus nietos del corazón: Genaro y Florencia; sus hermanos: Miriam y Gustavo; amigos y demás deudos participan su fallecimiento y comunican que sus restos fueron cremados el lunes 18 de noviembre en el crematorio de la CELP. Casa velatoria: Castelli y Fcio. Sánchez. Cochería Serv. Soc. Coop. Eléctrica Pergamino (Bs. As.). Tel.: 02477 415321 - 415348.

---

† ISABEL MARIA FERNANDEZ DE GIANI (Q.E.P.D.). Falleció el 16 de noviembre de 2025 a los 84 años. Su esposo: José Mario; sus hijos: Sandra y Néstor; sus hijos políticos: Fabián y Silvia; sus nietos: Rocío, Alan, Yésica y Pablo; su bisnieta: Abril; sus hermanos políticos, sus sobrinos y demás deudos participan su fallecimiento y comunican que sus restos fueron cremados el lunes 18 de noviembre en el crematorio de la CELP. Casa velatoria: Castelli y Fcio. Sánchez. Cochería Serv. Soc. Coop. Eléctrica Pergamino (Bs. As.). Tel.: 02477 415321 - 415348.

---

† ISABEL MARIA FERNANDEZ DE GIANI (Q.E.P.D.). Falleció el 16 de noviembre de 2025. RN Confecciones S. A., Marcelo Franconi y familia participan su fallecimiento y acompañan a su familia en este momento de dolor rogando una oración en su memoria.

---

† CARLA VIVIANI DE MARIANI (Q.E.P.D.). Falleció el 16 de noviembre de 2025 a los 79 años. Sus hijos: Mario, Mauricio, Carolina y Florencia; su hija política: Denis; sus nietos: Justina y Catalina; sus sobrinas: Valeria y Daniela; sus sobrinos nietos: Agustina, Tomás, Camila y Facundo y demás deudos participan su fallecimiento. Casa velatoria: Castelli y Fcio. Sánchez. Cochería Serv. Soc. Coop. Eléctrica Pergamino (Bs. As.). Tel.: 02477 415321 - 415348.

---

† CARLA VIVIANI DE MARIANI (Q.E.P.D.). Falleció el 16 de noviembre de 2025. El Colegio de Abogados del Departamento Judicial de Pergamino y su Presidente Dr. Damian Pimpinatti, participan el fallecimiento de la Sra. madre de su matriculado Dr. Mario Mariani. Acompañan a su familia y elevan una oración en su memoria.

---

† CARLA VIVIANI DE MARIANI (Q.E.P.D.). Falleció el 16 de noviembre de 2025. Los Consultorios Jurídicos del Colegio de Abogados del Departamento Judicial de Pergamino y su Directora Dra. Carmen Conti, participan el fallecimiento de la Sra. madre del Dr. Mario Mariani. Acompañan a su familia y elevan una oración en su memoria.

† CARLA VIVIANI DE MARIANI (Q.E.P.D.). Falleció el 16 de noviembre de 2025. El Colegio de Magistrados y Funcionarios del Poder Judicial de Pergamino participa con profundo pesar el fallecimiento de la ex colegiada Dra. Carla Viviana de Mariani y acompaña en el dolor a sus familiares.

---

† CARLA VIVIANI DE MARIANI (Q.E.P.D.). Falleció el 16 de noviembre de 2025. El Colegio de Farmaceúticos de Pergamino acompaña a sus colegas Carolina y Mauricio en este momento de dolor tras la pérdida de su señora madre. Rogamos una oración en su memoria.

---

† MARIO RAUL CARRIZO (LELO) (Q.E.P.D.). Falleció el 15 de noviembre de 2025 a los 61 años. Sus hijos: Mario, Paola, Damaris, Rosa y Milton; su hijo político: Gustavo; sus nietos, bisnietos y demás deudos participan su fallecimiento y comunican que sus restos fueron inhumados el domingo 16 de noviembre a las 10:30 hs. en el cementerio municipal. Casa velatoria: Castelli y Fcio. Sánchez. Cochería Serv. Soc. Coop. Eléctrica Pergamino (Bs. As.). Tel.: 02477 415321 - 415348.

---

† JUAN JOSE MILLENOVICH (Q.E.P.D.). Falleció el 15 de noviembre de 2025 a los 75 años. Su esposa: Pilar Martínez; sus hijos de corazón: Pablo, Roger, Azul; sus hijos políticos: Vanessa, Melina y Karina; sus nietos: Nina, Milena, Emilio y Benjamín; sus sobrinas: Mirta y Gladis; sus sobrinos nietos: Evangelina y Javier y demás deudos participan su fallecimiento y comunican que sus restos fueron cremados el lunes 17 de noviembre en el crematorio de la CELP. Casa velatoria: Castelli y Fcio. Sánchez. Cochería Serv. Soc. Coop. Eléctrica Pergamino (Bs. As.). Tel.: 02477 415321 - 415348.

---

† RUBEN DARIO PORRO (Q.E.P.D.). Falleció el 15 de noviembre de 2025 a los 79 años. Su compañera: Maria Delia; su hijo de corazón: Damián y demás deudos participan su fallecimiento y comunican que sus restos fueron cremados el lunes 17 de noviembre en el crematorio de la CELP. Casa velatoria: Castelli y Fcio. Sánchez. Cochería Serv. Soc. Coop. Eléctrica Pergamino (Bs. As.). Tel.: 02477 415321 - 415348.

Cómo publicar un aviso fúnebre

Contacto por WhatsApp

+54 9 2477 65-5441

Lunes a viernes de 9:00h a 16:00h
Sábado de 9:00h a 12:00h

Tu aviso se publica en nuestra web y, además, se repite en la edición impresa del domingo venidero.

www.laopinionline.ar

LA OPINION
DIARIO MATUTINO DE PERGAMINO Y SU REGION

FARMACIAS DE TURNO

PARA HOY

BAUZA: Av. de Mayo esq. Moreno. Tel. 423701.

GARDES: C. Costa y Ecuador. Tel. 436867.

GALLI Bv. Colón y Mitre. Tel: 441555.

MALVINAS: Av. Rivero y Fragata Sarmiento. Tel. 415863.

LOPEZ: V. Sársfield y Salta. Tel. 411397.

PARA MAÑANA

BIAGI: Castelli 1513. Tel. 438117.

VENTOLA: Av. Pellegrini 2989. Tel. 420458.

PIERGALINI: Ameghino 2002 esq. Savio.Tel. 440843.

RODRIGUEZ: Alsina 1253. Tel. 436955

SAN ANTONIO: Av. de Mayo y Dr. Alem. Tel. 423377.

CRUCIGRAMA

HORIZONTALES

1) Vincapervinca. 5) Sale por un atajo. 8) De muchos años (masc.). 9) Cubierta del libro. 11) Ave de rapiña negra. 14) Antiguo instrumento músico de cuerda. 16) Delincuentes. 17) Líquido rojo que circula por arterias y venas. 20) De mi propiedad (masc. sing.). 21) Juego del escondite. 22) Puerto de Escocia. 23) Gorjear los pájaros. 25) Altura pequeña y alargada. 28) Pender, colgar. 30) Apócope de alguno. 32) Uno de los cinco sentidos. 33) Piedra sólida (pl.). 34) Serón grande y redondo. 35) Guisado típico argentino.

VERTICALES

2) Laguna paraguaya. 3) Peine de cardado a mano. 4) Tiempo que invierte la Tierra en su revolución alrededor del Sol. 5) De esta manera. 6) Pieza del juego de ajedrez, roque. 7) Arbol de fruto amarillo, comestible. 9) Especie de gallardete. 10) De Rusia (masc.). 12) Dos vocales, una débil y una fuerte. 13) El que presta con usura. 15) Con sabor de vinagre. 18) Apócope de norte. 19) Importante río alemán. 22) Licor de Oriente. 23) Segundo signo zodiacal. 24) Casualidad. 26) Aceite de oliva. 27) Miligramo. 29) Bóveda celeste. 31) Impar. 32) Igual.

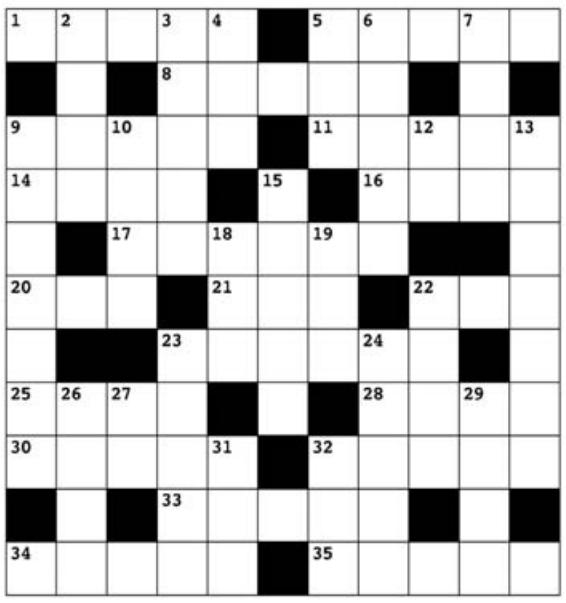

Solución anterior

P	A	F	■	A	B	U	L	I	C	O
U	■	A	G	R	A	M	A	R	■	J
D	C	L	■	E	L	E	V	A	D	O
R	O	S	O	L	I	■	E	■	E	■
I	N	E	S	■	N	A	■	S	S	■
R	O	T	A	R	■	G	R	A	V	E
■	C	E	■	O	P	■	E	R	I	N
■	E	■	I	■	E	M	A	N	A	R
G	R	A	S	E	Z	A	■	O	R	E
N	■	H	I	N	O	J	O	S	■	D
U	N	I	S	O	N	O	■	O	S	O

LOTERIAS Y QUINIELAS

	De la Ciudad			Buenos Aires			Santa Fe		
	PREVIA	PRIMERA	MATUTINA	PREVIA	PRIMERA	MATUTINA	PREVIA	PRIMERA	MATUTINA
1º	1778	8550	1003	3834	6677	3342	6217	7610	6364
2°	5984	0359	7420	4964	7529	7808	6213	3850	3832
3°	1352	8170	0241	6580	4249	7532	8110	5960	4722
4°	7559	4576	0108	7321	2666	7002	4663	2641	3817
5°	4545	9692	2991	6241	5438	7656	8921	2951	8331
6°	1439	8432	2330	9106	6125	2676	3405	7958	4919
7°	5793	5789	5683	5032	5548	2176	3461	7875	3274
8°	3213	0401	8918	6606	2158	7648	1370	0543	4080
9°	1435	5183	2419	6546	2277	6975	1482	2715	8475
10°	3839	2205	4819	8254	0624	9049	8384	3588	8621
11°	2089	8503	3546	4264	0449	9093	1549	8247	1683
12º	9692	0281	2160	5881	1212	7224	5106	6918	7889
13º	2975	7977	9769	7118	4866	9016	2334	2010	2774
14º	1585	5176	6714	2603	4588	2040	7343	3264	0523
15º	2731	1917	2454	2974	3275	9608	8721	8246	0624
16º	0503	9085	9170	2495	2251	8792	4164	9857	8972
17º	0285	6167	7576	4749	3056	5875	7295	4165	8170
18º	8139	5069	0984	7751	0120	2063	0230	7265	0429
19º	5524	5643	9315	6076	5054	7892	4002	4260	8549
20º	0567	1067	8514	9895	6489	4120	5353	5749	5551

Diario LA OPINION no será responsable por los reclamos vinculados a la autenticidad y/o veracidad de los datos consignados en este informe. Recomendamos revisar la información en locales oficiales de Lotería Nacional.

SOCIALES

CORONAS DE CARIDAD
Hogar de Ancianos
San Vicente de Paul
Tel. 418750 de 8:00 a 12:00 hs.

CORONAS DE CARIDAD
Cáritas
Parroquia Nuestra Señora de la Merced
Tel. 640469 - 413099

HOROSCOPO

SI USTED NACIO HOY: Es independiente pero trabaja bien en equipo. Con frecuencia posee habilidad para comunicar sus ideas, lo que le resulta de mucho valor tanto para los negocios como para las artes. Si no le atrae el mundo del arte, se inclina hacia profesiones tales como leyes, religión, psicología o enseñanza. Es versátil y tiene gran sentido del humor.

ARIES (DE MAR 21 A ABR 20)
Se sentiría con inspiración en su trabajo hoy. Alguien a quien trate se mostraría con reserva. No debería permitir que surjan discusiones en su casa.

TAURO (DE ABR 21 A MAY 21)
Su interés en lo metafísico y espiritual se vería estimulado. Alguien que siente rencor estaría buscando una pelea. Debería cuidar más su salud.

GEMINIS (DE MAY 22 A JUN 21)
Habría una posible discusión acalorada sobre un problema financiero. Un proyecto laboral le llevaría más tiempo de lo pensado. Sería paciente.

CANCER (DE JUN 22 A JUL 23)
Se mostraría con demasiada exageración y sacaría de quicio a un allegado. Tendría una necesidad especial de colaborar con su pareja.

LEO (DE JUL 24 A AGO 23)
Algo en su casa podría necesitar una reparación. Trataría de que su situación laboral no le altere demasiado. Su carácter influiría en sus éxitos.

VIRGO (DE AGO 24 A SEP 23)
Por la mañana sentiría aburrimiento por la rutina, pero más tarde recuperaría el entusiasmo. Un amigo discutidor arruinaría una fiesta.

LIBRA (DE SEP 24 A OCT 23)
No sería un momento adecuado para hacer compras, pero sí para decorar su casa. En el plano laboral debería evitar enfrentamientos inútiles.

ESCORPIO (DE OCT 24 A NOV 22)
Un problema laboral le abatiría por la mañana. Se sentiría con inspiración para lo creativo. Debería manejar con cuidado y evitar discusiones.

SAGITARIO (DE NOV 23 A DIC 21
Tendría que tener más cuidado en temas financieros. Debería prestar más atención frente a personas inescrupulosas y evitar discusiones.

CAPRICORNIO (DE DIC 22 A ENE 20)
Por la mañana, habría preocupaciones financieras. Tendría gran inspiración esta noche. No lograría la colaboración que necesita.

ACUARIO (DE ENE 21 A FEB 19)
Hoy sería un día de pocas realizaciones. Mejor debería dedicarse a tareas incompletas. Llevarse bien con un colega pondría a prueba su paciencia.

PISCIS (DE FEB 20 A MAR 20)
Seguiría para usted la época de gran actividad social, pero podrían surgir pequeñas diferencias con amigos. Habría una pelea esta noche.

LA OPI JUEGOS SOLUCIONES ANTERIORES

>Sudoku

2	7	1	8	5	9	3	4	6
6	8	3	7	2	4	1	5	9
4	5	9	1	6	3	7	2	8
9	6	8	5	1	2	4	3	7
1	4	2	3	9	7	6	8	5
5	3	7	6	4	8	2	9	1
7	1	4	2	8	5	9	6	3
3	2	5	9	7	6	8	1	4
8	9	6	4	3	1	5	7	2

>Pirámide

780
337 443
145 192 251
63 82 110 141
29 34 48 62 79
15 14 20 28 34 45
7 8 6 14 14 20 25
1 6 2 4 10 4 16 9

>Autodefinido

				A			A			
				R	A	S	C	A	R	
			R	E	Y		E	N	E	
				L	E	B	R	E	L	
P	S	I			R		C	C	L	
	A	R	A	R			A	D	E	
	L	I	M	I	T	A	R	O	N	
	U	R	A	N	O		A	T	A	
	D	E	S	G	R	A	N	A	R	

>Crucigrama

■		C	A	R	■	A	V	E	■	
	P	O	Z	O	■	L	E	G	O	
B	A	R	O	M	E	T	R	I	C	O
O	C	A	R	I	N	A	■	D	A	R
B	U	N	A	■	T	■	S	A	L	E
E	■	■	R	E	I	N	A	■	■	J
R	U	S	A	■	D	■	T	A	P	E
I	R	E	■	H	A	C	I	N	A	R
A	S	C	E	N	D	E	N	C	I	A
■	O	T	R	A	■	N	A	O	S	■
■	■	A	E	S	■	A	R	N	■	■

>Grilla

OPUGNAR, SINFONICA, CHANTAJE, DAMERO, IRARA, ACRISOLAR, CHALECO, ENVION, ACIAL, BULEVAR, PALPITO, ABANDONAR, ANCIANO, AÑOS.

GEMINI 3 SUPERA A CHATGPT Y REDEFINE EL LIDERAZGO EN INTELIGENCIA ARTIFICIAL

El modelo de Google obtiene resultados superiores en pruebas claves, impulsa el aumento de usuarios de la plataforma y refuerza la solidez financiera de la compañía, mientras OpenAI enfrenta desafíos económicos y una creciente competencia en el sector. Google sostiene su estrategia de IA gracias a los beneficios de su motor de búsqueda.

DE LA REDACCION. El reciente lanzamiento de Gemini 3, el modelo de lenguaje más avanzado de Google, ha redefinido la competencia global en inteligencia artificial y situado a la compañía en un liderazgo que no experimentaba en años. Según The Wall Street Journal, la nueva versión de Gemini superó a ChatGPT y otros rivales en pruebas de referencia reconocidas en el sector, consolidándose como el chatbot de IA más potente hasta ahora.

La magnitud de este avance trasciende el aspecto tecnológico. De acuerdo con CNBC, la renovada posición de Google en inteligencia artificial ha generado preocupación entre sus principales adversarios, especialmente en OpenAI. Un memorando interno citado por The Information y retomado por CNBC revela que Sam Altman, director ejecutivo de OpenAI, alertó a su equipo sobre el "ambiente complicado durante un tiempo", anticipando desafíos económicos temporales derivados del progreso de Google.

Altman advirtió que estas dificultades pueden tener consecuencias existenciales para OpenAI, que aún no es rentable y depende de rondas constantes de financiación, a diferencia de Google, que sostiene su estrategia de IA gracias a los beneficios de su motor de búsqueda.

El desempeño financiero de Google refuerza su solidez en el sector. Según CNBC, la empresa registra un margen bruto del 32%, reservas de efectivo por USD 112.000 millones y un flujo de caja libre de USD 24.000 millones en el último trimestre.

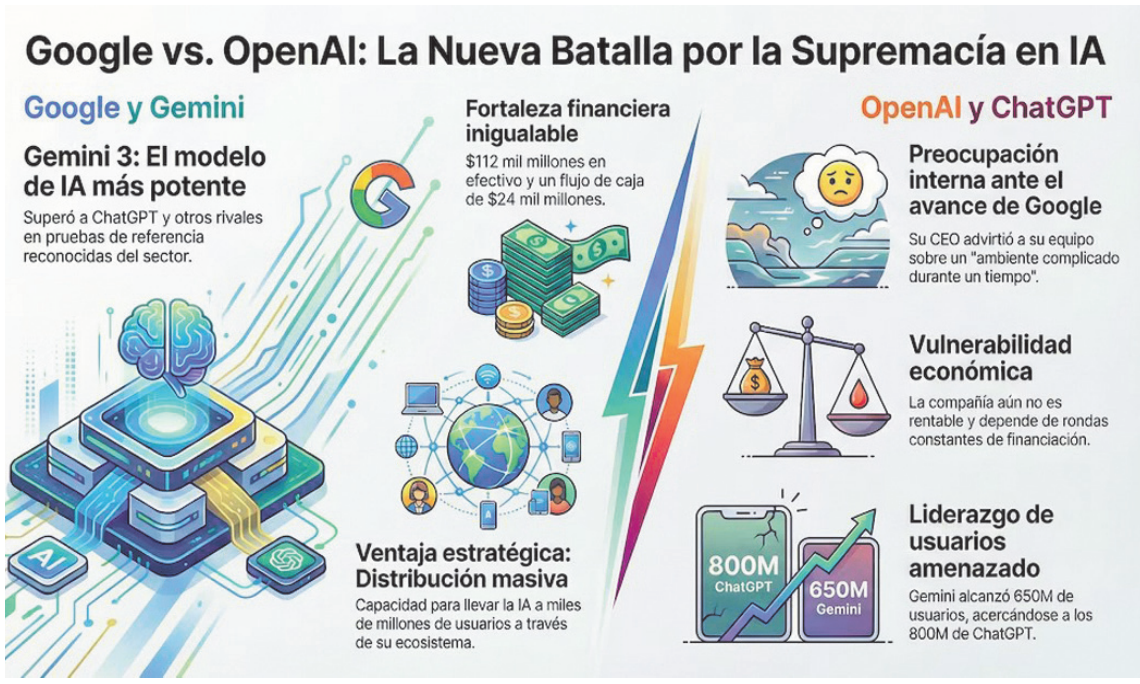

Geminis 3 consolida la fortaleza financiera y la base de usuarios de Google, mientras OpenAI enfrenta desafíos económicos y creciente presión competitiva. (INFOBAE)

Estas cifras contrastan con la situación de OpenAI, que enfrenta una rápida quema de efectivo y la necesidad de captar fondos de manera continua para mantenerse competitiva.

Analistas citados por CNBC consideran que Google puede soportar una desaceleración del sector, mientras que una eventual corrección en el mercado de IA podría plantear riesgos importantes para el resto de los actores.

El éxito de Gemini 3 queda demostrado en su rendimiento en pruebas especializadas. Según The Wall Street Journal, el modelo superó a otros en más de una docena de evaluaciones que miden conocimientos técnicos, resolución de acertijos lógicos, problemas matemáticos y reconocimiento de imágenes. Únicamente en una prueba de codificación, el modelo Claude Sonnet 4.5 de Anthropic obtuvo una puntuación superior.

Tulsee Doshi, directora sénior de gestión de producto de Gemini, resaltó a The Wall Street Journal la capacidad del modelo para operar en idiomas poco representados en internet, como el guyaratí, y su desempeño destacado en la prueba Vending Bench, utilizada para evaluar la planificación y el uso de herramientas en el tiempo.

"Vending Bench (un entorno simulado de benchmarking diseñado para probar la capacidad de los agentes de inteligencia artificial) refleja uno de los aspectos que queríamos transformar con este modelo y potenciar, que es el uso mejorado de herramientas y la planificación", explicó Doshi a The Wall Street Journal.

El lanzamiento de Gemini 3 potenció la utilización de productos relacionados, como Nano Banana, una herramienta generadora de imágenes que contribuyó al rápido incremento de usuarios de Gemini este año. Según The Wall Street Journal, la base de usuarios mensuales de Gemini alcanzó 650 millones, frente a 450 millones en julio, aunque ChatGPT continúa como el chatbot más utilizado, con 800 millones de usuarios semanales.

No obstante, los avances de Gemini 3 podrían convertirlo en la opción preferida para diversas tareas, según usuarios y analistas consultados por The Wall Street Journal.

La estrategia de Google incluyó una reestructuración interna profunda. Sundar Pichai, director ejecutivo, y otros altos cargos reorganizaron equipos, eliminaron compartimentos estancos y centralizaron el desarrollo de modelos, según empleados citados por The Wall Street Journal. Además, Sergey Brin, cofundador, retomó un rol activo en la supervisión de los esfuerzos de IA.

Durante la conferencia anual de desarrolladores en mayo, Google presentó una nueva generación de productos de inteligencia artificial y una versión renovada de su motor de búsqueda con IA Mode, que responde en formato conversacional. Este avance restauró la confianza de algunos inversores, aunque el valor de las acciones se mantuvo sin variaciones durante el verano. El analista Michael Nathanson señaló a The Wall Street Journal: "Wall Street debatía si ellos iban a ser víctimas de la IA".

El desarrollo de Gemini 3 se enfocó en mejorar su análisis y generación de contenido en múltiples formatos —texto, imágenes, audio, video y código— y en fortalecer el razonamiento para posicionarse como un asistente personal eficaz, muy especialmente en programación. Tras el lanzamiento, circularon los resultados de Gemini 3 en 20 pruebas de referencia, en las que el modelo logró rendimientos superiores a los de ChatGPT y Anthropic en la mayoría de las categorías, según The Wall Street Journal.