

CAMPO

Hito histórico y maíz récord: la cosecha marcará un cambio de era

LO CAMPO

CAMPO

La carne de sistemas pastoriles se destaca por su valor nutricional

LO CAMPO

CAMPO

Microstar, el microgranulado de Rizobacter, asegura abastecimiento para la campaña

LO CAMPO

DIARIO MATUTINO DE PERGAMINO Y SU REGION

LA OPINION

www.laopinionline.ar



20 PAGINAS
INCLUIDO SUPLEMENTO
AÑO CX - N°34.868
PRECIO DEL EJEMPLAR \$2.000,00
SABADO 11 DE ABRIL DE 2026

@laopinionline

@laopinionplay

Diario La Opinión

Municipios de la región se suman al reclamo por la Autopista Pilar-Pergamino

El Concejo Deliberante de Pilar ingresó un pedido de informes dirigido al Gobierno nacional y a Vialidad Nacional, en el que solicita respuestas concretas sobre el estado de la autopista y las tareas de mantenimiento pendientes. La iniciativa se suma a planteos similares impulsados en otros distritos del corredor, entre ellos Pergamino. **PAGINA 8**



En estos últimos meses, es notorio el estado de deterioro que presentan distintos tramos de esta carretera.

(LA OPINION)

Potenciate: comienza la 11ª edición de la feria que impulsa a los emprendedores

Con la participación de unos 100 emprendedores, un amplio patio gastronómico y espectáculos en vivo, este fin de semana el Parque España vuelve a ser el epicentro de una propuesta que crece edición tras edición y se consolida como una marca registrada en la ciudad. **PAGINA 6**

Cayó una mechera rosarina tras haber perpetrado un hurto en un autoservicio

En un operativo cerrojo, desplegado por efectivos policiales de la Comisaría Primera, interceptaron a la sospechosa cuando intentaba escapar. Secuestraron distintos artículos ocultos mediante un ingenioso método para evadir controles electrónicos. **PAGINA 4**

Una Mañana Azul para concientizar sobre el autismo en la ciudad

PAGINA 7

Más de 70 estudiantes realizaron trámites vinculados a la Sube

PAGINA 3

El buffet del Club de Tenis en barrio Trocha sufrió un nuevo robo

PAGINA 4

EDITORIAL

Actividad física y calidad de vida. cualquier movimiento cuenta y suma beneficios. **PAGINA 2**

Tomás Casquero otra vez entre los mejores del Campeonato Argentino

PAGINA 10

Con Julia Riera como estandarte, Argentina va por la clasificación

PAGINA 11

CON ESTA EDICION

LO CAMPO



EL CLIMA

Por la Mañana. Nublado. Tarde/Noche. Nublado / Chaparrones. Temperatura. Máx. 23 Mín. 12. Humedad. Máx. 95% Mín. 60%.

LA OPINION DE **LA OPINION**

Actividad física y calidad de vida

La actividad física ocupa un lugar central en el bienestar de las personas, aunque muchas veces se la subestima en la vida cotidiana. En las sociedades actuales, donde las rutinas sedentarias se vuelven cada vez más frecuentes, moverse se transforma en una necesidad. En efecto, el cuerpo humano está diseñado para el movimiento, y cuando éste falta, comienzan a aparecer diversas dificultades que afectan tanto la salud física como la mental. Por ello, incorporar movimiento a lo largo del día mejora el estado general y previene problemas de salud a largo plazo.

Es importante comprender que la actividad física no se limita únicamente al ejercicio planificado. Caminar, realizar tareas del hogar, jugar o desplazarse en bicicleta también forman parte de este concepto. De este modo, cualquier movimiento cuenta y suma beneficios. En consecuencia, no es necesario realizar grandes esfuerzos para comenzar, sino que pequeños cambios sostenidos en el tiempo pueden generar un impacto importante. Por ejemplo, levantarse con mayor frecuencia, optar por escaleras en lugar de ascensores o dedicar unos minutos diarios a caminar pueden marcar una diferencia notable.

En este sentido, cada año se conmemora el Día Mundial de la Actividad Física el 6 de abril, una fecha que busca recordar la importancia de mantenerse activo. Esta iniciativa promueve la toma de conciencia sobre los riesgos del sedentarismo y alienta a las personas a incorporar el movimiento en su vida diaria. Asimismo, se destaca que no se requieren largas horas de entrenamiento, sino que incluso breves períodos de actividad durante el día pueden resultar beneficiosos. Por lo tanto, el mensaje principal es que moverse es esencial y posible en cualquier contexto.

Por otra parte, los beneficios de la actividad física son amplios y abarcan distintos aspectos del organismo. En primer lugar, contribuye a prevenir enfermedades como la obesidad, la diabetes y la hipertensión. A su vez, favorece el funcionamiento del corazón y mejora la circulación. En paralelo, también influye en la salud mental, ya que ayuda a reducir el estrés y la ansiedad. Como resultado, las personas que se mantienen activas suelen experimentar una mayor sensación de bienestar y equilibrio emocional.

Del mismo modo, la actividad física tiene un

impacto positivo en la calidad del sueño y en los niveles de energía. Quienes se mueven con regularidad tienden a descansar mejor y a sentirse más activos durante el día y esto repercute en un mejor rendimiento en las tareas diarias, tanto laborales como personales. También se ha observado que el movimiento contribuye a mejorar la memoria y la concentración, lo cual resulta clave en todas las etapas de la vida.

En relación con la infancia y la adolescencia, la actividad física adquiere una relevancia aún mayor. Durante estas etapas, el movimiento favorece el desarrollo físico y también el emocional. Además, el juego activo fomenta la socialización y el aprendizaje de habilidades importantes para la vida. Por lo tanto, promover hábitos saludables desde

edades tempranas es una inversión en el bienestar futuro.

Sin embargo, a pesar de sus múltiples beneficios, el sedentarismo continúa en aumento. Las largas horas frente a pantallas, tanto por trabajo como por ocio, reducen significativamente el tiempo dedicado al movimiento. En consecuencia, esto incrementa el riesgo de enfermedades y afecta la calidad de vida. Frente a esta situación, resulta fundamental generar conciencia y adoptar estrategias simples que permitan romper con la inactividad. Por ejemplo, establecer pausas activas durante el día o planificar momentos específicos para moverse puede ser de gran ayuda.

A su vez, es importante destacar que la actividad física no debe percibirse como una obligación, sino como una oportunidad para mejorar la calidad de vida. Encontrar una actividad que resulte agradable aumenta las probabilidades de mantenerla en el tiempo. Ya sea bailar, caminar al aire libre o practicar algún deporte, lo esencial es disfrutar del proceso. De este modo, el movimiento deja de ser una carga y se convierte en un hábito positivo y sostenible.

La actividad física es un pilar fundamental para una vida saludable y equilibrada. No solo previene enfermedades, sino que también mejora el bienestar emocional y la calidad de vida en general. Por esta razón, resulta imprescindible incorporar el movimiento en la rutina diaria, adaptándolo a las posibilidades de cada persona.

“

Es importante destacar que la actividad física no debe percibirse como una obligación, sino como una oportunidad para mejorar la calidad de vida. Encontrar una actividad que resulte agradable aumenta las probabilidades de mantenerla en el tiempo.

”

HACE 10 AÑOS



Impulso productivo. En la sede de la Unnoba se desarrollaba una jornada que reunía a funcionarios provinciales y locales en torno a una idea que tomaba fuerza: articular políticas para promover el desarrollo. El entonces ministro bonaerense Jorge Elustondo encabezaba el encuentro y destacaba que el trabajo conjunto entre Nación, Provincia y Municipio se volvía imprescindible. El programa buscaba fortalecer a los distritos y potenciar a las pymes, mientras se impulsaba la formación de recursos humanos y la construcción de capacidades institucionales.

Campaña antigripal

Desde el sistema de salud municipal se ponía en marcha la vacunación antigripal con el objetivo de anticiparse al invierno. La estrategia apuntaba a los grupos de riesgo y se sostenía en la gratuidad de las dosis incorporadas al calendario nacional. En centros de salud, hospitales y vacunatorios oficiales se aplicaban las vacunas que ese año presentaban nuevas cepas, reforzando la prevención y la cobertura sanitaria de la población más vulnerable.

Hallazgos rurales

En el Reducto Rural Fortificado se retomaban tareas de excavación que despertaban interés científico y comunitario. Equipos universitarios, junto a especialistas y actores locales, avanzaban en la prospección del terreno. Las labores permitían recuperar vestigios del pasado y aportar conocimiento sobre la historia regional, en un trabajo que combinaba investigación, educación y participación institucional.

Robo en vivienda

Durante un fin de semana, un hecho delictivo alteraba la calma del barrio céntrico. En ausencia de los moradores, delincuentes forzaban una abertura e ingresaban a la propiedad. Se llevaban dinero en efectivo, armas de fuego y electrodomésticos, en una modalidad que se reiteraba y generaba preocupación. La víctima regresaba y encontraba el desorden y las pérdidas, mientras las autoridades intentaban reconstruir lo sucedido.

Derrota rojinegra

Douglas Haig afrontaba una nueva caída como visitante en San Luis. Aunque el equipo mostraba momentos de buen juego y tomaba la iniciativa, el resultado no lo acompañaba. El marcador final lo dejaba relegado en la tabla y complicaba sus aspiraciones. Aun así, el rendimiento dejaba sensaciones encontradas, entre la preocupación por los puntos perdidos y la expectativa por el nivel exhibido.

Menor consumo

En la ciudad se reflejaba una tendencia que ya se advertía a nivel nacional: el consumo de carne vacuna descendía. Informes sectoriales señalaban caídas vinculadas a la suba de precios y al impacto de la inflación. En carnicerías locales se percibía una merma en las ventas, mientras los comerciantes advertían sobre un escenario incierto, con aumentos que se sucedían y afectaban el poder adquisitivo.

Triunfo histórico

Argentino lograba en Neuquén una victoria que alimentaba su ilusión. El equipo se imponía en un partido exigente y sellaba la serie para avanzar a los cuartos de final del Torneo Federal. Con actuaciones destacadas y una estrategia sólida, el conjunto pergaminense sostenía su ambición y se preparaba para un nuevo desafío, mientras crecía la expectativa entre sus seguidores.

Así lo dijo

Silvina Melgin.
Integrante de la Asociación Civil Santa Clara de Asís, al conmemorarse el Día de Concientización sobre el Autismo.

“ Para nosotros es una jornada que la abrimos a toda la comunidad. La intención es informar, contar, trabajar sobre los mitos y las creencias”.

LA OPINION

Propietario: Hugo Eduardo Apesteguía S. A.
Director: Guillermo Baduy.

Horario de Administración y recepción de avisos: Lunes a viernes de 10:00 a 16:00. Sábados de 9:00 a 13:00.
Tel: (2477) 655441.
Pergamino, Bs. As. CP: 2700

La Opinión Noticias. Tel: (02477) 654706
Dirección en Internet: www.laopinionline.ar
Correo electrónico: redaccionlop@gmail.com, fotografialaopinion@gmail.com

Dirección, redacción, administración y recepción de avisos:
Complejo AGORA.
Av. Pellegrini 3380 - Piso 3

Servicios Informativos: NA, UPI, AFP y DIB. Adherido a ADEPA y ADIRA
Registro Propiedad Intelectual: N° 85.424.073
Fundado por Enrique Venini el 13-2-1917.

Gestiones de la tarjeta Sube

A través de la Dirección de Juventud y con el acompañamiento de la Secretaría de Gobierno, se llevó adelante un nuevo operativo Sube en la sede de la Universidad destinado a facilitar el acceso al boleto estudiantil gratuito. Durante la jornada, más de 70 estudiantes universitarios pudieron realizar distintos trámites vinculados con la tarjeta Sube, entre ellos la gestión inicial, la actualización de datos y la activación del beneficio que permite viajar sin costo en el transporte público.

La actividad se desarrolló en dos turnos, de 10:00 a 13:00 y de 16:00 a 19:00, para permitir que una mayor cantidad de jóvenes pudiera acercarse sin interferir con el cursado de las materias. El operativo contó además con la participación y el acompañamiento del centro de estudiantes de la casa de estudios, que colaboró en la difusión de la propuesta y en la organización de la atención.

Desde el Municipio destacaron la importante convocatoria alcanzada en la sede universitaria y remarcaron que este tipo de acciones forman parte de una política orientada a acercar servicios y herramientas a los jóvenes de Pergamino. En este sentido, el director de Juventud, Axel Toledo, subrayó la relevancia de continuar generando espacios de atención descentralizados para que los estudiantes puedan resolver los trámites cerca de los lugares donde estudian.

“Estas acciones forman parte de una política de acompañamiento a las juventudes. Es fundamental acercar las herramientas con las que cuenta el Estado municipal. El boleto estudiantil ayuda a que el transporte no sea un motivo de deserción”, expresó el funcionario.

En más sectores

Tras la positiva experiencia registrada en la Universidad, el Municipio confirmó que los operativos continuarán en distintos puntos de Pergamino, con el objetivo de llegar a estudiantes de todos los niveles educativos. La próxima jornada tendrá lugar el jueves 16 de abril en el Instituto Superior de Formación Docente y Técnica N° 5, ubicado en Scalabrini Ortiz 472. Allí se atenderá en dos turnos, a las 10:00 y a las 16:00, y estará destinada a estudiantes terciarios.

En tanto, el miércoles 22 de abril se realizará un nuevo operativo en el Galpón de Juventud, entre las 18:30 y las 21:00. En ese caso, la convocatoria estará abierta a estudiantes de todos los niveles, tanto secundarios como terciarios y universitarios.

Desde la Dirección de Juventud invitaron a los interesados a acercarse en las fechas previstas para aprovechar estas jornadas, que permiten simplificar los trámites y realizar la gestión de manera rápida y gratuita.

Para obtener más información, los estudiantes pueden comunicarse vía WhatsApp al 2477 665731 o consultar las redes sociales del área en Instagram, a través de la cuenta @jovenes-perga.

MINISTERIO DE SALUD

CARRERA PROFESIONAL HOSPITALARIA LEY 10471 Y MODIFICATORIAS CONCURSO ABIERTO DE INGRESO

Se llama a concurso abierto de ingreso al régimen escalafonado de la Carrera Profesional Hospitalaria, mediante RESO-2025-7723-GDEBA-MSALGP y DISPO-2026-126-DDDPPMSALGP, dirigido a todos los profesionales matriculados en los Colegios que rigen la matrícula en la provincia de Buenos Aires, cuya actividad se encuentre incluida en los alcances del artículo 3º de la Ley N° 10471 y modificatorias, y que cumplan con los requisitos de admisibilidad establecidos en los artículos 4º y 6º de la precitada norma legal, reglamentados por el Decreto 1192/91.

Información: los cargos que se concursan, requisitos y condiciones de inscripción, podrán consultarse en las oficinas de personal de los establecimientos hospitalarios donde se concursan los mismos.

Inscripción: se llevará a cabo en cada uno de los establecimientos hospitalarios donde se concursan cargos vacantes a partir del **20 de abril de 2026**, por el término de seis (6) días hábiles hasta el **27 de abril de 2026** inclusive, en el horario de 8 a 14 horas.

Establecimientos:

REGIÓN I - Hospital Interzonal General "Dr. José Penna" de Bahía Blanca, REGIÓN I - Ente Descentralizado Hospital Integrado de Región Sanitaria I, REGIÓN II - Hospital Zonal General "Julio de Vedia" de Nueve de Julio, REGIÓN II - Ente Descentralizado Hospital Integrado de Región Sanitaria II, REGIÓN III - Hospital Interzonal General de Agudos "Dr. Abraham F. Piñeyro" de Junín, REGIÓN III - Ente Descentralizado Hospital Integrado de Región Sanitaria III, REGIÓN IV - Hospital Local "Nuestra Sra. del Carmen" de Carmen de Areco, REGIÓN IV - Hospital Interzonal General de Agudos "San José" de Pergamino, REGIÓN IV - Ente Descentralizado Hospital Integrado de Región Sanitaria IV, REGIÓN IV - Hospital Interzonal General de Agudos "San Felipe" de San Nicolás, REGIÓN V - Hospital Zonal "General Manuel Belgrano" de General San Martín, REGIÓN V - Hospital Zonal Especializado de Agudos y Crónicos "Dr. Antonio A. Cetrángolo" de Vicente Lopez, REGIÓN V - Hospital Zonal General de Agudos "Petrona V. de Cordero" de San Fernando, REGIÓN V - Hospital Zonal General de Agudos "Dr. Enrique F.F. Erill" de Escobar, REGIÓN V - Hospital Interzonal "Eva Perón" de General San Martín, REGIÓN V - Hospital Zonal General de Agudos "Gobernador Domingo Mercante" de José C. Paz, REGIÓN V - Hospital Zonal Especializado en odontología y ortodoncia "Dr. Juan Ubaldo Carrea" de Olivos, REGIÓN V - Hospital Zonal General de Agudos "Magdalena V. de Martínez" de General Pacheco, REGIÓN V - Ente Descentralizado Hospital Integrado de Región Sanitaria V, REGIÓN V - UPA15 - JOSE C. PAZ, REGIÓN V - Hospital Zonal General de Agudos "Virgen del Carmen" de Zárate, REGIÓN VI - Hospital Subzonal Especializado Materno Infantil "Ana Goitía" de Avellaneda, REGIÓN VI - Hospital Local "Dr. Arturo Melo" de Remedios de Escalada, REGIÓN VI - Hospital Subzonal Especializado de Rehabilitación "Dr. José María Jorge" de Burzaco, REGIÓN VI - Hospital Interzonal "José A. Esteves" de Temperley, REGIÓN VI - Hospital Interzonal General de Agudos "Evita" de Lanús, REGIÓN VI - Hospital Zonal General de Agudos "Evita Pueblo" de Berazategui, REGIÓN VI - Hospital Interzonal "Dr. Alberto Eurnekian" - Partido de Ezeiza, REGIÓN VI - Hospital Interzonal General de Agudos "Pedro Fiorito" de Avellaneda, REGIÓN VI - Hospital Interzonal General de Agudos "Luisa Cravena de Gandolfo" de Lomas de Zamora, REGIÓN VI - Hospital Zonal General de Agudos "Dr. Isidoro G. Iriarte" de Quilmes, REGIÓN VI - Hospital Zonal General "Lucio Melendez" de Adrogué, REGIÓN VI - Hospital Zonal General de Agudos "Mi Pueblo" de Florencio Varela, REGIÓN VI - Hospital Zonal General de Agudos "Narciso Lopez" de Lanús, REGIÓN VI - Hospital Zonal Especializado de Oncología de Lanús, REGIÓN VI - Hospital Zonal General de Agudos "Dr. Arturo Oñativía" de Almirante Brown, REGIÓN VI - Hospital Interzonal "Presidente Perón" de Avellaneda, REGIÓN VI - Ente Descentralizado Hospital Integrado de Región Sanitaria VI, REGIÓN VI - UPA1 - LOMAS DE ZAMORA, REGIÓN VI - UPA10 - BERAZATEGUI, REGIÓN VI - UPA11 - FLORENCIO VARELA, REGIÓN VI - UPA17 - QUILMES, REGIÓN VI - UPA2 - AVELLANEDA, REGIÓN VI - UPA3 - LANUS, REGIÓN VI - UPA5 - ALMIRANTE BROWN, REGIÓN VI - Hospital Zonal General de Agudos "Dr. Eduardo Wilde" de Avellaneda, REGIÓN VII - Hospital Zonal General de Agudos "Dr. Carlos A. Bocalandro" de Tres de Febrero, REGIÓN VII - Hospital Interzonal Especializado Neuropsiquiátrico "Colonia Dr. Domingo Cabred" de Open Door, REGIÓN VII - Hospital Interzonal General de Agudos "Prof. Dr. Ramón Carrillo" de Ciudadela, REGIÓN VII - Hospital Interzonal General "Vicente Lopez y Planes" de General Rodríguez, REGIÓN VII - Hospital Interzonal General de Agudos "Profesor Dr. Luis Güemes" de Haedo, REGIÓN VII - Hospital Zonal General de Agudos "Héroes de Malvinas" de Merlo, REGIÓN VII - Hospital Zonal General "Mariano y Luciano de la Vega" de Moreno, REGIÓN VII - Hospital Zonal Especializado Materno Neonatal "Estela de Carlotto" de Moreno, REGIÓN VII - Ente Descentralizado Hospital Integrado de Región Sanitaria VII, REGIÓN VII - Unidad Sanitaria de Vías Respiratorias "Germán Argerich" de Moreno, REGIÓN VII - UPA12 - MORENO, REGIÓN VII - UPA16 - TRES DE FEBRERO, REGIÓN VII - UPA9 - HURLINGHAM, REGIÓN VIII - Hospital Interzonal General de Agudos "Dr. Oscar Eduardo Alende" de Mar del Plata, REGIÓN VIII - Ente Descentralizado Hospital Integrado de Región Sanitaria VIII, REGIÓN VIII - Servicio de Neumotisiología de Tandil, REGIÓN VIII - Hospital Subzonal Especializado Neuropsiquiátrico "Dr. José Domingo Taraborelli" de Necochea, REGIÓN VIII - Hospital Interzonal Especializado Materno Infantil "Don Victorio Tetamanti" de Mar del Plata, REGIÓN VIII - UPA13 - GRAL. PUEYRREDON, REGIÓN VIII - UPA8 - MAR DEL PLATA, REGIÓN IX - Hospital Zonal Especializado Materno Infantil "Argentina Diego" de Azul, REGIÓN IX - Hospital Zonal Especializado de Oncología "Don Luciano Fortabat" de Olavarría, REGIÓN IX - Hospital Zonal General de Las Flores, REGIÓN IX - Hospital Geriátrico para Crónicos "Cardenal Eduardo Francisco Pironio" de Rauch, REGIÓN IX - Ente Descentralizado Hospital Integrado de Región Sanitaria IX, REGIÓN X - Hospital Zonal "Blas L. Dubarry" de Mercedes, REGIÓN X - Hospital Zonal General de Lobos, REGIÓN X - Ente Descentralizado Hospital Integrado de Región Sanitaria X, REGIÓN X - Hospital Zonal General "Dr. Posadas" de Saladillo, REGIÓN XI - Hospital Interzonal Especializado Neuropsiquiátrico de Agudos y Crónicos "Dr. Alejandro Korn" de José Melchor Romero, REGIÓN XI - Hospital Zonal Especializado de Odontología Infantil "Dr. Adolfo M. Bollini" de La Plata, REGIÓN XI - Hospital Zonal General de Agudos "Dr. Horacio Cestino" de Ensenada, REGIÓN XI - CUCAIBA, REGIÓN XI - CUCAIBA (CRAI NORTE), REGIÓN XI - CUCAIBA (CRAI SUR), REGIÓN XI - Hospital Subzonal Especializado "Dr. Dardo Rocha" de Uribe Larrea - Partido de Cañuelas, REGIÓN XI - Hospital Zonal Especializado de Crónicos de El Dique - Partido de Ensenada, REGIÓN XI - Hospital Subzonal Especializado "Elina de la Serna de Montes de Oca" de La Plata, REGIÓN XI - Hospital Interzonal General de Agudos "San Roque" de Manuel B. Gonnet, REGIÓN XI - Hospital Zonal General de Agudos "Doctora Cecilia Grierson" de Guernica - Partido de Presidente Perón, REGIÓN XI - Hospital Zonal General de Agudos "Dr. Ricardo Gutierrez" de La Plata, REGIÓN XI - Hospital Interzonal Especializado Instituto de Hemoterapia de la Provincia de Buenos Aires "Dra. Nora Etchenique", REGIÓN XI - Hospital Subzonal Especializado "Dr. José Ingenieros" de José Melchor Romero, REGIÓN XI - Hospital Zonal General de Agudos "Dr. Mario Víctor Larrain" de Berisso, REGIÓN XI - Hospital Interzonal de Agudos Especializado en Pediatría "Superiora Sor María Ludovica" de La Plata, REGIÓN XI - Hospital Subzonal Especializado "Ramos Mejía" de La Plata, REGIÓN XI - Ente Descentralizado Hospital Integrado de Región Sanitaria XI, REGIÓN XI - Hospital Interzonal General de Agudos "Prof. Dr. Rodolfo Rossi" de La Plata, REGIÓN XI - Hospital Interzonal Especializado de Agudos y Crónicos "San Juan de Dios" de La Plata, REGIÓN XI - Hospital Local Especializado "San Lucas" de Olmos, REGIÓN XI - Hospital Interzonal General de Agudos "General San Martín" de La Plata, REGIÓN XI - Hospital Zonal Especializado "Dr. Noel H. Sbarra" de La Plata, REGIÓN XI - Hospital Interzonal Especializado en Toxicología y Salud Mental de La Plata, REGIÓN XI - UPA6 - LOS HORNOS, REGIÓN XI - UPA7 - LEZAMA, REGIÓN XI - Ente Descentralizado Hospital Red Provincial en Salud Mental y Consumos Problemáticos con Base en la Comunidad, REGIÓN XI - Hospital Zonal "Zenón Videla Dorna" de San Miguel del Monte, REGIÓN XII - Hospital Zonal General de Agudos "Doctor Alberto Edgardo Balestrini" de Ciudad Evita, REGIÓN XII - Hospital Provincial Descentralizado Zonal General de Agudos "Simplemente Evita" de Gonzalez Catán, REGIÓN XII - Hospital Interzonal General de Agudos "Cirujano Mayor Dr. Diego Paroissien" de La Matanza, REGIÓN XII - Ente Descentralizado Hospital Integrado de Región Sanitaria XII, REGIÓN XII - UPA4 - LA MATANZA.



Cayó una mechera rosarina tras hurto en un autoservicio

En un operativo cerrojo, desplegado por efectivos policiales de la Comisaría Primera, interceptaron a la sospechosa cuando intentaba escapar. Secuestraron distintos artículos ocultos mediante un ingenioso método para evadir controles electrónicos.

DE LA REDACCION. Una joven oriunda de la ciudad de Rosario fue aprehendida en la tarde de este lunes, acusada de sustraer distintos productos de un supermercado ubicado sobre avenida de Mayo, en cercanías de Alberti, mediante la modalidad conocida como "mechera".

El procedimiento fue llevado adelante por personal de la Comisaría Primera junto a efectivos del Grupo Táctico Operativo (GTO), quienes lograron interceptarla tras un breve intento de fuga en la zona de Catamarca y Joaquín Menéndez.

Intento de fuga

De acuerdo a lo reconstruido por las fuentes policiales, la sospechosa habría sido detectada dentro del comercio cuando intentaba retirarse sin abonar mercadería. Al advertir la situación, personal de seguridad dio aviso a la Policía, lo que derivó en un operativo inmediato en las inmediaciones.

La joven emprendió la huida a pie, pero fue alcanzada a pocas cuadras del lugar por los uniformados, quienes procedieron a su aprehensión.

Elementos secuestrados

Al momento de la requisita, los efectivos constataron que llevaba consigo diversos productos sustraídos del local, entre ellos artículos de higiene personal y alimentos congelados. Todo estaba oculto en el interior de una caja especialmente acondicionada.

El recipiente, envuelto en papel de aluminio y recubierto con papel de regalo, había sido



Secuestraron mercadería y un elemento para evitar alarmas del local

(GOOGLE STREET VIEW)

preparado como un artilugio para burlar los sensores de alarma del comercio, una técnica habitual en este tipo de delitos.

Modalidad utilizada

Los investigadores señalaron que la maniobra responde a la modalidad conocida como "mechera", que consiste en ocultar productos entre pertenencias personales o en compartimentos adaptados para evitar la detección al atravesar los sistemas de seguridad.

Este tipo de prácticas suele ser ejecutado por personas que actúan solas o en grupo, y que en ocasiones se movilizan entre distintas ciudades para cometer ilícitos similares.

Buscan a un cómplice

En este caso, no se descarta la participación de otros individuos, ya que testigos indicaron que la joven no se encontraba

sola al momento de ingresar al comercio. Sus presuntos acompañantes lograron escapar en distintas direcciones antes de la llegada del personal policial.

Por estas horas, el GTO continúa con tareas investigativas para intentar identificarlos y establecer su posible vinculación con otros hechos.

Intervención judicial

La mujer, de 26 años, quedó a disposición de la Unidad Funcional de Instrucción N° 1, del fiscal Fernando Pertierra donde fue notificada de la formación de la causa por hurto. Permanece alojada mientras avanzan las actuaciones judiciales correspondientes.

En tanto, la mercadería recuperada fue restituida al comercio damnificado, que había advertido la maniobra al detectar movimientos sospechosos dentro del local abierto al público.

Robo en buffet del Club de Tenis en barrio Trocha

Un importante robo se registró en las últimas horas en el buffet del Club de Tenis Pergamino, ubicado en la zona de Valentini al 400, en el barrio Trocha, donde delincuentes ingresaron tras violentar una abertura y se llevaron una gran cantidad de mercadería, bebidas, alimentos y otros elementos.

El hecho fue advertido luego de un llamado al 911 que alertó sobre la situación, lo que motivó la intervención de personal del Servicio de Comando de Patrullas que se dirigió de inmediato al predio deportivo.

Al arribar, los efectivos se entrevistaron con el responsable del buffet, un comerciante de 55 años, quien relató que autores ignorados habían roto el vidrio de una ventana para acceder al interior del sector gastronómico y cometer el ilícito.

Entre los elementos robados

se contabilizan paquetes

de papas fritas de distintas

marcas y sabores, golosinas,

alfajores, turrone, gomitas y

masitas aptas para celíacos,

además de alimentos

congelados como tapas de

asado, costillas y chorizos.

Una vez dentro, los intrusos sustrajeron una importante cantidad de productos. Entre los elementos robados se contabilizan paquetes de papas fritas de distintas marcas y sabores, golosinas, alfajores, turrone, gomitas y masitas aptas para celíacos, además de alimentos congelados como tapas de asado, costillas y chorizos.

También se llevaron una sig-

nificativa cantidad de bebidas. Según detalló el damnificado, faltaban decenas de gaseosas de distintas variedades y tamaños, además de botellas de cerveza y varias cajas de vino.

Los efectivos se entrevistaron con el responsable del buffet,

un comerciante de 55 años,

quien relató que autores

ignorados habían roto el

vidrio de una ventana para

acceder al interior del sector

gastronómico y cometer el

ilícito.

El botín incluyó además utensilios del buffet, como platos de loza, cuchillos y tenedores, y cajones plásticos utilizados para el almacenamiento de bebidas. Incluso, los delincuentes se apoderaron de prendas de vestir con la inscripción del Club de Tenis Pergamino, entre ellas remeras, camperas y buzos.

Las autoridades constataron que el lugar cuenta con sistema de alarma, cámaras de seguridad y seguro, por lo que se espera que las imágenes registradas puedan aportar datos relevantes para la investigación.

En el lugar trabajó personal de Policía Científica, que llevó adelante las pericias correspondientes en busca de rastros que permitan identificar a los autores del hecho.

La causa fue caratulada como robo y quedó a cargo de la Unidad Funcional de Instrucción y el Juzgado interviniente, mientras que personal de la Comisaría Primera inició las actuaciones de rigor para avanzar con la investigación y tratar de esclarecer el episodio.



CHACRASERVICIOS

#AgriculturaMásSustentable

Declaró el ladrón baleado en el intento de robo en una vivienda

El imputado amplió su testimonio ante el fiscal Fernando D'Elío y aportó detalles sobre el episodio ocurrido en una vivienda del barrio Centenario. Su versión refuerza la hipótesis acusatoria contra quien lo acompañaba y permite robustecer la reconstrucción judicial del hecho previo al cierre de la investigación antes del juicio.



El ladrón fue capturado malherido en las inmediaciones al robo.

(LA OPINION)

DE LA REDACCION. La investigación por el violento intento de robo ocurrido a fines de noviembre en una vivienda del barrio Centenario sumó en las últimas horas un elemento relevante: la ampliación de la declaración del delincuente que resultó herido de bala durante el frustrado asalto. El sujeto compareció en la sede de la Fiscalía N° 7 y brindó precisiones que, según fuentes judiciales, permiten consolidar la imputación contra su presunto cómplice.

El episodio tuvo lugar en la madrugada del sábado 29 de noviembre de 2025, cuando dos individuos irrumpieron por la fuerza en un domicilio de la zona de Magallanes y Monteagudo, donde reside un matrimonio de efectivos de la Policía Federal Argentina. De acuerdo a

la reconstrucción del caso, los intrusos violentaron la puerta de ingreso y accedieron a la vivienda con fines de apoderarse de bienes de valor.

Declaración clave

Durante su presentación ante el fiscal Fernando D'Elío, el imputado solicitó ampliar su versión de los hechos y aportó detalles sobre la secuencia previa y posterior al ingreso al inmueble. Su relato es considerado de importancia para la instrucción, ya que contribuye a reforzar la participación del otro involucrado, quien había logrado escapar inicialmente.

El hombre que declaró ya se encontraba comprometido en la causa, debido a que fue aprehendido en las inmediaciones del lugar mientras intentaba huir,



El imputado amplió su testimonio y complicó a su cómplice.

(LA OPINION)

con heridas de arma de fuego que le impedían desplazarse. Esa situación, sumada a otros elementos probatorios, había permitido avanzar en su imputación desde el inicio.

Asalto frustrado

Según consta en la causa, tras ingresar al domicilio, los agresores forcejearon con la mujer que se encontraba en el lugar, quien cursaba un embarazo al momento del hecho. En ese contexto, fue intimidada con un objeto metálico mientras intentaban concretar el robo.

La situación derivó en la intervención del otro morador, un efectivo policial, quien salió desde una habitación y efectuó disparos con su arma reglamentaria con el objetivo de disuadir la agresión. Al no

lograrlo inicialmente, realizó nuevos disparos que impactaron en uno de los intrusos, provocándole heridas en la espalda y la cabeza.

Ante esta reacción, ambos individuos emprendieron la fuga. Sin embargo, uno de ellos fue interceptado a pocas cuadras, luego de descompensarse producto de las lesiones sufridas.

Pruebas reunidas

El herido fue trasladado al Hospital San José, donde quedó internado bajo custodia policial y formalmente imputado. En paralelo, la investigación avanzó con la recolección de pruebas que permitieron identificar y localizar al segundo sospechoso.

En operativos posteriores, el personal policial logró detener

al presunto cómplice y secuestrar elementos vinculados a otros hechos delictivos ocurridos en la misma zona. Entre ellos, un secarropa sustraído horas antes en otra vivienda, lo que permitió establecer un patrón de actuación común.

Los investigadores determinaron que ambos sujetos habrían protagonizado un raid delictivo en distintos domicilios de la zona sur, utilizando una modalidad basada en el forzamiento de accesos y la rápida sustracción de objetos transportables.

Avance judicial

Con el avance de la causa y la incorporación de nuevas evidencias, la Fiscalía considera acreditada la existencia del hecho bajo la figura de robo doblemente agravado por el uso de arma y por efracción, en grado de tentativa.

El expediente se encuentra en su etapa final de instrucción y se prevé su elevación a juicio oral en el corto plazo. No obstante, desde la defensa oficial no se descarta la posibilidad de solicitar un acuerdo de juicio abreviado para resolver la situación procesal de los imputados.

Etapas final

En este contexto, la reciente declaración del imputado herido adquiere especial relevancia, ya que fortalece la acusación y aporta elementos que podrían resultar determinantes en la instancia de juzgamiento.

Mientras tanto, la Fiscalía continúa evaluando la totalidad de las pruebas reunidas y no descarta profundizar la investigación para determinar si los involucrados participaron en otros episodios similares ocurridos en la ciudad.

El caso, que generó conmoción en su momento por la violencia desplegada y las circunstancias en que se produjo, se encamina ahora hacia una definición judicial con un cuadro probatorio más sólido para sostener la acusación en debate oral.

Celp

ChatBot
AHORA TODO ES MÁS FACIL

Agéndate este numero o escanea el código QR

2477 27-0202

Un servicio de la Cooperativa Eléctrica de Pergamino

ESPECIAL MUNDIAL 2026

MOTOSIERRA NAFTERA
52cc 2.5 HP

Disponible en nuestra web:
HerramientasPergamino.com

2477 384616
Av. E. Illia 1723

\$ 100.545
Efectivo/Transferencia

También tenemos 3 y 6 cuotas SIN INTERÉS

INCLUYE PELOTA DE REGALO

HERRAMIENTAS PERGAMINO

Potenciate en Pergamino: comienza la 11ª edición de la feria que impulsa el talento emprendedor

Con la participación de unos 100 emprendedores, un amplio patio gastronómico y espectáculos en vivo, este fin de semana el Parque España vuelve a ser el epicentro de una propuesta que crece edición tras edición y se consolida como una marca registrada en la ciudad. “Esto es gracias al trabajo conjunto que realizamos con la Dirección de Turismo y con muchísimas áreas municipales”, dijo Eugenio Petinari.

DE LA REDACCION. Desde hoy, Pergamino vuelve a apostar al desarrollo local con una nueva edición de Potenciate, la feria de emprendedores que ya transitó su undécima entrega y que se ha convertido en un espacio clave para visibilizar y potenciar el trabajo de productores y emprendedores de la ciudad.

La propuesta, impulsada de manera conjunta por la Dirección de Empleo y Emprendedurismo y la Dirección de Turismo del Municipio, tendrá lugar hoy y mañana en el Parque España. Durante ambas jornadas, vecinos y visitantes podrán recorrer stands, disfrutar de propuestas gastronómicas y compartir espectáculos en vivo.

El director de Empleo y Emprendedurismo del Municipio local, Eugenio Petinari, destacó el crecimiento sostenido de la iniciativa y recordó sus comienzos: “Seguramente deben recordar aquella primera edición que hicimos en diciembre de 2023, que ya quedó bastante lejana, pero soñábamos con poder tener una feria de la magnitud de la que tenemos hoy día”.

En ese sentido, remarcó el trabajo articulado que permitió consolidar el evento: “Esto es gracias al trabajo conjunto que realizamos con la Dirección de Turismo y con muchísimas áreas municipales. Hoy es una marca registrada en nuestra ciudad”.

De 35 a 100 emprendedores

Uno de los aspectos más destacados de Potenciate es el notable incremento en la cantidad de emprendedores que participan en cada edición. Según explicó Petinari, el crecimiento ha sido constante y refleja el auge del sector en la ciudad.

“En la primera edición recuerdo que teníamos 35 emprendedores y mucho espacio vacío en el parque.



En esta nueva edición de la Feria Potenciate, serán alrededor de 100 los emprendedores que participarán.

(PERGAMINO AL DÍA)

Hoy la realidad es que el espacio nos queda chico”, señaló.

Para esta edición, la feria contará con la presencia de aproximadamente 100 emprendedores, aunque la demanda fue mucho mayor: “Tuvimos más de 200 inscriptos. La realidad es que el espacio nos queda chico y también la logística nos obliga a establecer un número”, explicó el funcionario.

Este crecimiento no solo habla del interés de los emprendedores, sino también del acompañamiento estatal. “Entendimos que es importante acompañarlos y fomentar su crecimiento. Por eso trabajamos con herramientas como los microcréditos”, agregó.

Un espacio para mostrar y crecer

Más allá del número de participantes, Potenciate se ha consolidado como una plataforma

fundamental para el desarrollo de los emprendedores locales. Allí pueden exhibir sus productos, generar ventas y establecer vínculos con nuevos clientes.

“Permite que el pergaminense no solamente disfrute, sino que también apoye a los emprendedores, que para nosotros es lo más importante”, destacó Petinari.

En este sentido, la feria no solo promueve el consumo local, sino que también fortalece el entramado productivo de pequeña escala, que tuvo un crecimiento significativo en los últimos años, especialmente a partir del contexto generado por la pandemia.

Propuesta para toda la familia

La feria comenzará hoy a las 15:00 con una propuesta que incluye música, gastronomía y entretenimiento. El espacio estará musicalizado por DJs y contará con un patio gastronómico

compuesto por 16 puestos que ofrecerán una amplia variedad de opciones.

“El sábado vamos a comenzar a las quince horas con la musicalización de dos DJ. Van a poder encontrar el patio gastronómico con dieciséis propuestas y la presencia de los cien emprendedores”, detalló Petinari.

Mañana, en tanto, la actividad se iniciará más temprano, desde las 13:00, e incluirá shows en vivo. “Vamos a arrancar con Fideo Fino, luego distintos espectáculos por la tarde y el cierre con bandas en vivo, con propuestas de folklore y rock”, adelantó.

De este modo, el evento se presenta como una alternativa ideal para disfrutar en familia o con amigos, combinando paseo, compras y espectáculos en un entorno al aire libre.

Una feria autosustentable

Otro de los aspectos destaca-

dos de Potenciate es su carácter autosustentable, una característica que se ha consolidado en las últimas ediciones y que permite proyectar su continuidad.

“Desde el inicio tratamos de que la mayoría de los eventos sean autosustentables, y eso es lo que nos permite seguir generando nuevas herramientas para emprendedores”, explicó Petinari.

En esa línea, el funcionario adelantó que se encuentran trabajando en nuevas iniciativas que serán anunciadas próximamente, siempre con el objetivo de fortalecer el sector.

Tres ediciones al año

Potenciate ya tiene una dinámica establecida dentro del calendario anual de la ciudad. Según indicó Petinari, se realizan tres ediciones por año: una en abril, otra en octubre y una última en diciembre.

“Seguimos pensando en nuevas propuestas, pero siempre con el fin de acompañar y ayudar a los emprendedores a seguir progresando”, sostuvo.

Con una convocatoria que no deja de crecer y una respuesta positiva tanto de los emprendedores como del público, la feria se consolida como uno de los eventos más importantes de Pergamino.

Encuentro para la producción local

Durante este fin de semana, el Parque España volverá a convertirse en un punto de encuentro donde el talento, la creatividad y el esfuerzo de los emprendedores locales serán protagonistas.

Con una propuesta variada, accesible y en constante crecimiento, Potenciate no solo invita a recorrer y disfrutar, sino también a valorar el trabajo de quienes, día a día, apuestan por producir y crecer en la ciudad.

★ CARTELERA ★

Cinema Pergamino

PELÍCULA	HOY	MAÑANA	LUNES	MARTES
SUPER MARIO GALAXY, LA PELÍCULA • 2D/3D CAST.	16:00	16:00	-	-
	18:15	18:15	18:00	18:00
	3D 19:15	19:15	19:00	19:00
HAMNET • 2D SUBT.	20:45	20:30	20:30	20:30
HOPPERS: OPERACION CASTOR • 2D CAST.	17:00	17:00	-	-
EL DRAMA • 2D CAST./SUBT.	21:30	21:30	21:15	21:15

Complejo LA OPINIÓN Plaza • 2º Nivel

@ CinemaPergamino
 f CinemaPerga
 2477 443932
 www.vamosacinema.com

40
AÑOS

44-3044 42-4730 Adhieres 41-3012

DESDE HACE +40 AÑOS f MEDICAR EMERGENCIAS MEDICAS
BRINDANDO SEGURIDAD www.medicarememergencias.com.ar

Pergamino se tiñe de azul: una mañana para concientizar, incluir e informar sobre autismo

Hoy, desde las 10:30, el Parque Belgrano será escenario de Una Mañana Azul, una jornada recreativa y abierta a toda la comunidad organizada por la Asociación Civil Santa Clara de Asís, en el marco del mes de concientización sobre el autismo. “Para nosotros es una jornada que la abrimos a toda la comunidad. La intención es informar, contar, trabajar sobre los mitos y las creencias”, expresó Silvina Melgin.

DE LA REDACCION. Cada 2 de abril se conmemora el Día de Concientización sobre el Autismo, una fecha que en Pergamino se extiende a lo largo de todo el mes con distintas actividades impulsadas por organizaciones locales. En este contexto, la Asociación Civil Santa Clara de Asís llevará adelante hoy “Una Mañana Azul”, una propuesta que combina recreación, información y encuentro comunitario.

La jornada tendrá lugar desde las 10:30 en el sector del Galpón de la Juventud del Parque Belgrano, y contará con múltiples propuestas pensadas para todas las edades: juegos, inflables, un stand de glitter, actividades recreativas y un buffet. La iniciativa es libre y gratuita.

“Para nosotros, el mes de abril organizamos varias actividades y propuestas para trabajar sobre la información y la difusión sobre el autismo”, explicó Silvina Melgin, integrante de la institución. En esa línea, remarcó que la propuesta busca generar un espacio diferente: “La idea es pasar una mañana distinta y seguir trabajando con el tema de la información”.

Informar para incluir: el eje central

Más allá del aspecto recreativo, el objetivo principal de la jornada es sensibilizar e informar a la comunidad sobre el autismo, derribando mitos y promoviendo una inclusión real.

En este sentido, Melgin destacó que la convocatoria no está dirigida únicamente a familias vinculadas al autismo, sino que apunta a toda la sociedad: “Para nosotros es una jornada que la abrimos a toda la comunidad. La intención es informar, contar, trabajar sobre los mitos y las creencias”. Y agregó: “Queremos que la población sepa para poder incluir realmente a una persona con condición del



Pergamino vuelve a teñirse de azul para recordar que la inclusión no es solo un concepto, sino una construcción colectiva que se fortalece con cada encuentro. (A24)

espectro”.

La referente valoró además el crecimiento en la visibilidad del tema en la ciudad, algo que considera resultado de años de trabajo sostenido: “Hace años que estamos trabajando en esto, y está bueno ver que hay resultados, que la gente se está poniendo la camiseta y se está enterando de lo que queremos que sepan”.

TEA

El autismo, o trastorno del espectro autista (TEA), es una condición del neurodesarrollo que acompaña a la persona durante toda su vida y que se caracteriza por diferencias en la comunicación, la interacción social y la forma de percibir el entorno. Se habla de “espectro” porque no se manifiesta de la misma manera en todas las personas: cada una presenta habilidades, desafíos y necesidades particulares. Algunas pueden requerir apoyos más intensivos,

mientras que otras desarrollan su vida con mayor autonomía. La detección temprana, el acceso a acompañamientos adecuados y una sociedad informada e inclusiva son claves para favorecer el desarrollo y la calidad de vida de quienes están dentro del espectro.

Más diagnósticos y más visibilidad

Uno de los puntos que atraviesa actualmente el abordaje del autismo es el aumento en la cantidad de diagnósticos. Si bien se trata de una realidad que genera interrogantes, también está acompañada por un mayor nivel de información y detección temprana.

Melgin reflexionó sobre este fenómeno y planteó una mirada integral: “Yo creo que acá hay una mezcla de genética, más crianza y más ambiental. Lo que comemos, lo que tomamos, cómo vivimos. Se mezclan un montón de cuestiones”.

En ese sentido, remarcó que el crecimiento en los diagnósticos también debe leerse como un avance en términos de visibilidad: cada vez más niños y adolescentes acceden a evaluaciones, acompañamientos y espacios que antes no estaban disponibles o no eran considerados.

Inclusión en la vida cotidiana

Uno de los avances más significativos que se observan en Pergamino tiene que ver con la inclusión en distintos ámbitos sociales, especialmente en instituciones educativas y deportivas.

“Estamos viendo que muchos de los chicos están asistiendo a las colonias y a las propuestas deportivas”, señaló Melgin, destacando el rol de los clubes locales que se han sumado a la concientización.

Sin embargo, también advirtió que el desafío va más allá de permitir el acceso: “La idea es brindar herramientas para que la inclusión

sea real. Que no sea solo estar en el espacio, sino que puedan participar de la actividad”.

En esa línea, la Asociación viene trabajando también en la generación de propuestas accesibles en distintos ámbitos, como funciones distendidas en espectáculos o espacios adaptados en actividades recreativas municipales.

“La idea es crear espacios, horarios y días específicos para que los chicos con autismo puedan participar de estas propuestas”, explicó.

Un mes de actividades

“Una Mañana Azul” forma parte de un cronograma más amplio que se desarrollará durante todo abril. Entre las próximas propuestas, se destaca un conversatorio sobre inclusión en el deporte, previsto para el sábado 25.

La actividad se organizará junto a la Secretaría de Deportes del Municipio y el gimnasio Sport Club, y buscará brindar herramientas concretas para entrenadores, docentes y familias.

“Nos pareció interesante poder seguir sumando desde ese espacio y charlar sobre cómo lograr una inclusión real dentro de las propuestas deportivas”, adelantó Melgin.

Construir una sociedad más inclusiva

La jornada de este sábado se presenta como una oportunidad para compartir, aprender y reflexionar. En un contexto donde el autismo gana visibilidad, iniciativas como esta buscan consolidar un cambio cultural basado en la empatía, el conocimiento y el compromiso social.

Con juegos, actividades y espacios de diálogo, Pergamino vuelve a teñirse de azul para recordar que la inclusión no es solo un concepto, sino una construcción colectiva que se fortalece con cada encuentro.



Tu industria se activa acá

¡Últimos 20 lotes a precio de preventa!

Ubicación estratégica para tu crecimiento a metros de la autopista
2477670034 | 2477695175

Municipios de la región se sumaron al reclamo por el deterioro de la Autopista Pilar - Pergamino

El Concejo Deliberante de Pilar ingresó un pedido de informes dirigido al Gobierno nacional y a Vialidad Nacional, en el que solicita respuestas concretas sobre el estado de la autopista y las tareas de mantenimiento pendientes. La iniciativa se suma a planteos similares impulsados en otros distritos del corredor, entre ellos Pergamino.

DE LA REDACCION. El reclamo por el deterioro de la Autopista Pilar - Pergamino comenzó a extenderse en los últimos días a distintos municipios atravesados por este corredor vial. A los cuestionamientos que desde hace tiempo realizan los vecinos, transportistas y usuarios frecuentes, ahora se sumaron los concejos deliberantes de varias ciudades de la región, que decidieron elevar pedidos formales a las autoridades nacionales para exigir obras urgentes y precisiones sobre el futuro de la traza.

Un pedido concreto

En las últimas horas, el Concejo Deliberante de Pilar ingresó un pedido de informes dirigido al Gobierno nacional y a Vialidad Nacional, en el que solicita respuestas concretas sobre el estado de la autopista y las tareas de mantenimiento pendientes. La iniciativa se suma a planteos similares impulsados en otros distritos del corredor, entre ellos Pergamino, donde también se presentaron proyectos para reclamar información y exigir intervenciones inmediatas.

En los municipios coinciden en que la situación de la Autopista Pilar - Pergamino se volvió crítica. Uno de los principales



Hay una falta de mantenimiento evidente en la Autopista Pilar - Pergamino y afecta a la seguridad vial de los usuarios. (LA OPINION)

reclamos es la reposición de las luminarias en distintos sectores donde desde hace meses las columnas permanecen apagadas, sin sus luminarias, generando problemas de visibilidad y aumentando el riesgo de accidentes, especialmente durante la noche y en jornadas de lluvia o niebla.

Nuevos problemas

A ello se suma el pedido de reparación de baches y deformaciones sobre la calzada, un problema que se repite en varios tramos y que obliga a los conductores a reducir la velocidad o realizar maniobras peligrosas para esquivarlos.

Los intendentes y concejales

de la región, tal como lo vienen haciendo desde hace tiempo en Pergamino, advierten además sobre el avanzado crecimiento del pasto en las banquetas y sectores laterales, lo que reduce la visibilidad, tapa los carteles y dificulta la circulación en caso de detenciones o emergencias.

Otro de los puntos señalados en los pedidos de informes es la falta de señalización vial en varios tramos del corredor dado que no están más los carteles indicadores, señalización preventiva, demarcación horizontal y advertencias sobre desvíos, curvas o zonas deterioradas. Según remarcan desde los distintos municipios, esta situación no solo afecta la seguridad vial sino que también genera incertidumbre entre quienes transitan diariamente la autopista.

El planteo regional también busca obtener una definición política sobre el futuro de la ruta. La preocupación creció luego de que

el Gobierno nacional anunciara nuevos procesos de licitación y cambios en el sistema de concesiones viales, que incluirían modificaciones en los peajes y la eventual incorporación de sistemas automáticos de cobro. Los municipios reclaman conocer qué obras están previstas, quién será responsable del mantenimiento y qué plazos se manejan para la continuidad de la concesión de esta estratégica conexión entre el norte bonaerense y el área metropolitana.

Uno de los principales reclamos es la reposición de las luminarias en distintos sectores donde desde hace meses las columnas permanecen apagadas, sin sus luminarias, generando problemas de visibilidad y aumentando el riesgo de accidentes, especialmente durante la noche y en jornadas de lluvia o niebla.

Insisten y no hay respuestas

En ese marco, desde distintos concejos deliberantes se insiste en que antes de avanzar con cualquier nueva licitación o modificación del sistema de peaje debe garantizarse el mantenimiento integral de la autopista. Las comunas sostienen que la prioridad debe ser recuperar las condiciones básicas de transitabilidad y seguridad: iluminación, bacheo, corte de pasto, limpieza y señalización.

La preocupación no es menor. La Autopista Pilar - Pergamino es una de las principales vías de conexión para miles de vecinos, trabajadores, estudiantes, transportistas y productores de toda la región. Por eso, el reclamo comenzó a unificarse entre los municipios atravesados por la traza, que ahora exigen una respuesta urgente de la Nación y de Vialidad antes de que el deterioro continúe profundizándose.



Los problemas se vienen advirtiendo desde hace muchos meses. (LA OPINION)

ALASKA CANADA

SALIDA GRUPAL ACOMPAÑADA



Desde 1992.
Creando recuerdos inolvidables!

 @aralarviajes
  2477-593228
 Moreno 717, Pergamino
 www.aralarviajes.com.ar

La carne de sistemas pastoriles se destaca por su valor nutricional. **PAGINA 4**

Por sus mayores niveles de omega 3, antioxidantes y compuestos beneficiosos para la salud, especialistas del INTA y actores de la cadena se reunirán para posicionar la carne pastoril como un producto saludable y competitivo.

SUPLEMENTO AGROPECUARIO DEL DIARIO LA OPINION

LA CAMPO

PERGAMINO SEMANA DEL SABADO 11 AL VIERNES 17 DE ABRIL DE 2026 SUPLEMENTO DE 4 PAGINAS

CAMPAÑA GRUESA

El maíz será récord y la cosecha marcará un cambio de era

La campaña 2025/26 consolida un hito histórico para el agro argentino: el maíz alcanza un volumen récord de 67 millones de toneladas, impulsado por mayor superficie, mejores rindes y condiciones climáticas favorables. El cereal no solo supera ampliamente a la soja, sino que redefine el mapa productivo y refuerza el rol del país como potencia exportadora. **PAGINAS CENTRALES**



PETTINAGRO S.A.
La gama más amplia de repuestos para tractores y maquinarias agrícolas

[@pettinagro](https://www.instagram.com/pettinagro)

Av. Venini Norte N° 207 - Tel.: 02477-443411 / 441796 - Pergamino B. A. - www.pettinagro.com.ar

Cómo preparar la próxima campaña: suelos, agua y fertilización

Un equipo de especialistas del INTA destaca la importancia de anticiparse con análisis de suelo, medición de agua útil y planificación de la fertilización para llegar en mejores condiciones a la próxima siembra. Planificar esquemas de doble cultivo ayudaría a optimizar la producción en la campaña fina.

Ante un escenario de suelos con deficiencias nutricionales, desde el INTA Oliveros –Santa Fe– advierten sobre la necesidad de ajustar las estrategias de manejo para la próxima campaña fina. La rotación de cultivos, la correcta fertilización y el conocimiento preciso del estado del suelo aparecen como herramientas centrales para sostener los niveles productivos.

Uno de los primeros pasos es definir la ocupación del suelo en función de la disponibilidad hídrica. En este sentido, Fernando Salvagiotti, coordinador nacional del Programa de Ecofisiología y Agroecosistemas del INTA, recomendó medir la recarga del perfil para determinar qué cultivo implantar y en qué momento. “Esta información resulta clave en regiones donde las lluvias invernales son limitadas y el rendimiento depende en gran medida del agua acumulada al inicio del ciclo”, expresó.

En paralelo, la fertilización cobra un rol estratégico. “El manejo de la nutrición es deficiente, y seguramente el nitrógeno nos va a faltar”, indicó Salvagiotti y, según detalló, es fundamental realizar análisis de suelo –preferentemente hasta los 60 centímetros de profundidad– poco antes de la siembra, entre mayo y junio, para estimar la disponibilidad de nitratos y ajustar las dosis.

En este contexto, la estrategia de fraccionar la fertilización nitrogenada surge como una alternativa eficiente. La elección de la fuente y la división de las aplicaciones permiten adaptarse tanto a las necesidades del cultivo como a las posibilidades económicas del productor.

El diagnóstico inicial permite anticipar déficits y planificar refuerzos. Además del nitrógeno, los especialistas subrayan la importancia de conocer los niveles de fósforo y otros nutrientes como el azufre, especialmente en esquemas de doble cultivo. “Muchas veces se fertiliza pensando solo en el trigo y se descuida el cultivo siguiente, lo que genera limitaciones productivas”, advirtió Salvagiotti.

Por otra parte, la planificación del doble cultivo –como trigo/soja o trigo/maíz– exige una mirada integral sobre la rotación. La dosis de fertilizantes debe contemplar el sistema completo y no únicamente el cultivo inicial, para evitar desequilibrios nutricionales.

El manejo del agua también resulta determinante. En gran parte de la región pampeana el trigo presenta una fuerte dependencia del agua disponible al inicio del ciclo. Por ello, se recomienda medir el contenido hídrico del suelo –idealmente hasta los dos metros de profundidad– para evaluar la recarga del perfil y proyectar el comportamiento del cultivo.

“Existen modelos que permiten estimar la dinámica de recarga de agua a lo largo del año, facilitando la toma de decisiones”, expresó Salvagiotti, y agregó que “los productores pueden acercarse a las estaciones experimentales para recibir asesoramiento técnico y acceder a información actualizada”.

“En los últimos años generamos una gran cantidad de datos que hoy nos permiten tomar decisiones más precisas”, concluyó Salvagiotti.

CAMPAÑA GRUESA

El maíz será récord y la cosecha marcará un cambio de era

La campaña 2025/26 consolida un hito histórico para el agro argentino: el maíz alcanza un volumen récord de 67 millones de toneladas, impulsado por mayor superficie, mejores rindes y condiciones climáticas favorables. El cereal no solo supera ampliamente a la soja, sino que redefine el mapa productivo y refuerza el rol del país como potencia exportadora.

DE LA REDACCION. La campaña agrícola 2025/26 quedará marcada como un punto de inflexión para el agro argentino. El maíz, históricamente en disputa por protagonismo con la soja, logra posicionarse en el centro del sistema productivo con una cosecha estimada en 67 millones de toneladas, un volumen sin precedentes que redefine el equilibrio entre los principales cultivos.

El dato surge de la Bolsa de Comercio de Rosario (BCR), que ajustó al alza sus proyecciones a partir de nueva información satelital y avances de cosecha, consolidando un escenario que ya no admite dudas: el cereal atraviesa su mejor momento productivo en la historia reciente.

Este salto no es menor. Implica un crecimiento del 34% respecto del ciclo anterior y un incremento del 28% frente al récord previo, que había sido de 52,5 millones de toneladas.

Detrás de este resultado convergen varios factores que explican el fenómeno.

En primer lugar, la superficie sembrada creció más del previsto. La revisión técnica permitió detectar unas 420.000 hectáreas adicionales, llevando el área total a unos 10,2 millones de hectáreas. Este aumento responde, en buena medida, a decisiones estratégicas de los productores, que optaron por el maíz en detrimento de la soja, modificando el esquema tradicional de rotaciones.

En segundo término, los rindes mostraron una mejora significativa. En la región central –núcleo productivo del país– los resultados superaron las expectativas iniciales, impulsados por una combinación de tecnología, manejo agronómico y condiciones climáticas más favorables hacia el tramo final del ciclo.



El maíz es un insumo fundamental para la producción de carne, leche y biocombustibles, lo que amplifica su impacto económico más allá del grano en sí. (ARCHIVO)

El clima, precisamente, jugó un rol determinante. Tras un período de déficit hídrico hacia fines del verano, las lluvias regresaron con mayor intensidad, generando un escenario positivo para el llenado de granos. Este cambio permitió consolidar rindes elevados y, en consecuencia,

sostener el salto productivo. El avance de la cosecha también confirma la tendencia: en la zona central ya se recolectó cerca del 67% del maíz temprano, mientras que a nivel nacional el progreso ronda el 23%, con perspectivas de continuar en esa misma línea.

Pero el dato más significativo es quizás el cambio estructural que subyace detrás de estos números. El maíz no solo crece en volumen, sino que se consolida como cultivo estratégico dentro del sistema agrícola argentino. Su expansión responde a múltiples ventajas:

mayor estabilidad frente a condiciones climáticas adversas, mejor aporte a la sustentabilidad de los suelos y un rol clave en la rotación de cultivos.

Además, el cereal adquiere una relevancia creciente en la cadena agroindustrial. Es insumo fundamental para la producción de carne, leche y biocombustibles, lo que amplifica su impacto económico más allá del grano en sí.

En este contexto, la comparación con la soja resulta inevitable. Mientras la oleaginosa se mantiene en torno a los 48 millones de toneladas, el maíz la supera por un margen amplio, reflejando un corrimiento en las decisiones productivas.

Este cambio no es coyuntural. Se inscribe en un proceso más amplio de transformación del agro argentino, donde la diversificación y la búsqueda de mayor eficiencia productiva comienzan a desplazar el modelo centrado casi exclusivamente en la soja.

A nivel macroeconómico, el impacto también es relevante. Una mayor producción de maíz implica más volumen exportable, mayor generación de divisas y un refuerzo del rol del agro como motor de la economía. En un país donde el sector agroindustrial explica buena parte de las exportaciones, estos números adquieren una dimensión estratégica.

De hecho, el crecimiento del maíz se inscribe dentro de una campaña general que también apunta a niveles récord de producción total de granos, con estimaciones cercanas a los 150 millones de toneladas.

Así, el récord del maíz no es un dato aislado, sino parte de una dinámica más amplia que muestra al agro argentino recuperando su potencial tras campañas condicionadas por la sequía.

En definitiva, la campaña 2025/26 deja una señal clara: el maíz ya no es un cultivo complementario, sino uno de los pilares centrales del sistema productivo. Con más tecnología, más superficie y mejores resultados, el cereal se consolida como protagonista de una nueva etapa del campo argentino.

Microstar, el microgranulado de Rizobacter, asegura abastecimiento para la campaña fina que se viene



Microstar fue el primer fertilizante microgranulado desarrollado en Argentina y América Latina. (RIZOBACTER)

En un contexto donde la eficiencia en el uso de nutrientes es clave para alcanzar altos rendimientos, Rizobacter confirmó el abastecimiento de su línea de fertilizantes microgranulados Microstar para la campaña fina, garantizando disponibilidad para acompañar la planificación de cultivos como trigo, maíz y cebada.

Con más de 16 años de trayectoria, Microstar fue el primer fertilizante microgranulado desarrollado en Argentina y América Latina, consolidándose como líder del segmento y una herramienta estratégica para la nutrición eficiente desde el inicio del cultivo.

Ensayos realizados en distintas regiones productivas del país demuestran que su aplicación junto a la semilla permite mejorar la emergencia, potenciar el desarrollo radicular y optimizar la absorción de nutrientes, traduciéndose en mejores resultados a cosecha.

En esta campaña, la incorporación de micronutrientes cobra un rol central dentro de la estrategia de nutrición, especialmente en sistemas donde la precisión en la disponibilidad de nutrientes

resulta determinante. La línea Microstar ofrece cuatro presentaciones –Microstar PZ, Microstar CMB, Microstar PZ BIO y Microstar CMB BIO– que combinan macro y micronutrientes, y en sus versiones biológicas incorporan bacterias del género Bacillus, mejorando la biodisponibilidad de nutrientes y la salud del suelo.

Basada en tecnología de microgranulos aplicados junto a

la semilla, la propuesta permite una nutrición precisa en el lugar y momento donde el cultivo más lo necesita, alineada al concepto de esta campaña 2026: los resultados óptimos se construyen desde el suelo.

Los productores interesados pueden acceder a asesoramiento técnico a través del siguiente enlace: <https://landing.rizobacter.com/microstar-fertilizante-microgranulados>

COOP. AGRIC. LTDA.
LA UNION DE ALFONSO

COOP. "LA UNIÓN" DE ALFONSO

Oficina Central - Tel: 02477 496008/088
Oficina Pergamino - Tel: 02477 411238
Suc. Pergamino - Tel: 02477 424778
Suc. Pinzón - Tel: 02477 483003
Suc. Urquiza - Tel: 02477 499185
Suc. Juncal - Tel: 02473 492204
Suc. Ocampo - Tel: 02477 494020
Suc. El Socorro - Tel: 02477 15351231

Bayer: la salud y el campo unidos por la ciencia.

Si es Bayer, es bueno.

Microstar®

TOCAMOS EL SUELO CON LAS MANOS

Porque los resultados bien arriba se definen bien abajo.

En microgranulados, plantamos bandera

GANADERIA

La carne de sistemas pastoriles se destaca por su valor nutricional

Por sus mayores niveles de omega 3, antioxidantes y compuestos beneficiosos para la salud, especialistas del INTA y actores de la cadena se reunirán para posicionar la carne pastoril como un producto saludable y competitivo. El encuentro se realizará el 23 de abril en Olavarría.

DE LA REDACCION. Frente a un escenario productivo y de mercados cada vez más desafiantes, la ganadería argentina busca identificar las nuevas oportunidades y generar estrategias para aprovecharlas. Por esto, el INTA avanza en la organización de una jornada estratégica para impulsar la carne producida en sistemas pastoriles. El encuentro —que reunirá a equipos técnicos del INTA, la Secretaría de Agricultura, el IPCVA, la Asociación de Productores Exportadores Argentinos (APEA) y actores privados— tiene como eje central analizar el funcionamiento de la cadena, identificar oportunidades y abordar los principales cuellos de botella comerciales. Se realizará el 23 de abril en Olavarría —Buenos Aires—.

“La iniciativa no es aislada. Forma parte de iniciativas generadas en un espacio de intercambios propuesto por el INTA, donde participan distintos actores de la cadena de carnes vacunas de sistemas pastoriles y profesionales privados y de instituciones públicas. Allí se dan debates sobre aspectos productivos y comerciales y la finalidad es potenciar los sistemas de producción y la inserción de sus productos en el



La carne producida en sistemas pastoriles presenta características diferenciales como mayores niveles de ácidos grasos omega 3. (INTA)

mercado”, señaló Marcelo Champredonde, del INTA Bordenave —Buenos Aires—.

En los últimos años, distintos estudios y experiencias territoriales comenzaron a poner en evidencia su potencial. Según explicó Sebastián Lagrange, especialista en producción animal

del INTA Bordenave, la carne producida en sistemas pastoriles presenta características diferenciales como mayores niveles de ácidos grasos omega 3, mayor contenido de ácido linoleico conjugado (CLA) y presencia de antioxidantes naturales como vitamina E y

carotenoides.

Para el manejo del sistema se destaca el uso de leguminosas forrajeras, que permiten aumentar la ganancia de peso, mejorar la calidad de la carne y reducir la necesidad de fertilizantes.

Sin embargo, estas ventajas

aún no logran traducirse en un reconocimiento pleno en el mercado, donde predominan criterios como el color más claro de las carnes y la grasa blanca. Por eso, uno de los ejes de la jornada será justamente identificar las oportunidades para comunicar y valorizar estos atributos frente al consumidor.

“Se trata de construir una propuesta de organización que se adapte al contexto nacional y regional, y que acerque a productores y consumidores”, expresó Champredonde, quien adelantó que la jornada funcionará como punto de encuentro para discutir problemáticas concretas —desde la logística hasta la diferenciación del producto— y generar acuerdos que permitan escalar la iniciativa.

En ese escenario, la jornada buscará avanzar en enfoques integrados que permitan mejorar la productividad. El encuentro también se inscribe en un debate más amplio sobre las preferencias de los consumidores, los sistemas de trazabilidad o gestión de la carne que existen en la actualidad y el panorama mundial.

Con la demanda global de alimentos en crecimiento y consumidores cada vez más atentos a la calidad y el origen de lo que consumen, el desarrollo de este tipo de iniciativas aparece como una oportunidad concreta.

El desafío, coinciden los actores involucrados, no es menor: implica no solo mejorar los sistemas productivos, sino también construir acuerdos, generar confianza y desarrollar nuevos canales comerciales.

La jornada será, en ese sentido, mucho más que un encuentro técnico: un paso clave para ordenar la cadena y proyectar el futuro de la carne a pasto en la Argentina.

LO CAMPO

DEL CAMPO, PARA EL CAMPO

www.laopinionline.ar/campo

[@laopinioncampo](https://www.instagram.com/laopinioncampo)

La omisión de la familia Coleman vuelve a escena

Una potente pieza dramática escrita por Claudio Tolcachir y dirigida por Facundo Cruz, vuelve a escena con una propuesta renovada y un destacado elenco. La segunda temporada comienza este sábado a las 20:30 en Espacio GAE.



El elenco ofrece interpretaciones sólidas y precisas, dando vida a personajes intensos que equilibran drama y humor con naturalidad. (NATALIA TEALDI)

DE LA REDACCION. La reconocida obra de Claudio Tolcachir regresa a escena de la mano de Veleros Producciones, con dirección de Facundo Cruz y un sólido elenco, en una nueva temporada que expone intensidad, humor y una mirada cruda sobre la convivencia.

Veleros Producciones reestrena este sábado a las 20:30 en Espacio GAE (Guido 722) la obra La omisión de la familia Coleman, una potente pieza dramática escrita por Claudio Tolcachir y dirigida por Facundo Cruz, que vuelve a escena con una propuesta renovada y un destacado elenco.

Tras una primera etapa con gran recepción, la segunda temporada continuará los sábados 18 y 25 de abril, y 2, 9, 23 y 30 de mayo, siempre en el mismo horario. La obra apuesta a consolidarse como una de las propuestas teatrales más atractivas de la cartelera local.

El elenco, integrado por Pablo Mansilla, Pamela Lombardi, Matías Lanzillotta, Marta Lere, Lucía Tiseyra, Meme Santoro, Fernando Songini y Luis Furlano, aporta solidez interpretativa y profundidad a una historia cargada de matices emocionales. Cada uno de los actores construye personajes complejos que transitan entre lo trágico y lo cotidiano con notable naturalidad.

Uno de los pilares de esta producción es su cuidada estética escénica, donde confluyen diversas disciplinas artísticas. La música original, interpretada en vivo por Lucho Carrasco, suma una capa sensorial que intensifica la experiencia. A esto se suma el trabajo técnico de Enzo Duarte en iluminación y sonido, con diseño lumínico del propio Facundo Cruz y escenografía de Raúl Samarone, que contribuyen a crear un clima envolvente y opresivo.

El apartado visual también tiene un rol fundamental: la fotografía y comunicación están a cargo de Natalia Tealdi, mientras que el diseño gráfico y la gestión de redes sociales corresponden a Carla Testatonda.

El contenido audiovisual fue realizado por Daniel Fernández, completando una propuesta integral que trasciende el escenario.

Con una duración de 90 minutos y recomendada para mayores de 13 años, la obra invita a sumergirse en una historia tan incómoda como reconocible. Las reservas de entradas pueden realizarse a través del teléfono 2477 508104.

De qué trata La omisión de la familia Coleman

La obra explora el universo íntimo de una familia atravesada por el silencio, los conflictos no resueltos y una violencia que se vuelve parte de la rutina. En ese entramado de vínculos frágiles, los personajes

revelan sus contradicciones y miserias, construyendo un retrato tan crudo como humano.

A través de una combinación de drama, humor y absurdo, la historia propone una mirada inquietante sobre la convivencia y los lazos familiares. En un espacio donde el encierro es tanto físico como emocional, la familia Coleman parece avanzar hacia su propia disolución, mientras naturaliza lo patético y evita enfrentar aquello que la desmorona.

La obra interpela al espectador desde lo cotidiano, mostrando cómo los conflictos más profundos pueden permanecer ocultos, volviéndose invisibles, pero no por ello menos devastadores.

Todos por Isa: peña solidaria en Manuel Ocampo para acompañar su recuperación

Con el objetivo de recaudar fondos para afrontar el tratamiento especializado que deberá realizar Isabella Díaz, de 17 años, en la localidad de Manuel Ocampo se organiza la peña solidaria "Todos por Isa". La iniciativa busca acompañar a la joven y a su familia -su padre es Cristian Díaz, conocido profesor de folklore- en un momento delicado, apelando al compromiso y la solidaridad de toda la comunidad.

El evento tendrá lugar este sábado, desde las 20:00, en el Club 9 de Julio, con entrada a voluntad. La noche contará con la participación de numerosos artistas locales que se suman desinteresadamente a la causa: Exequiel Amaya, Marcelo Tomasello, Víctor Montanara, Hilario Romero, La Pueblerina, Fogoneros sin Arreglo, La Colo González, Dani la nueva sensación, Simón el Vikingo, Eduardo la Voz y Daniel González el Santiagueño.

También habrá presentaciones de danzas folklóricas a cargo de los grupos Aire Criollo, Nunca es Tarde, Raíces de mi Pueblo y el Taller Peñero Amore en Vuelo. A la propuesta se suma una intervención de zumba con Mari, aportando ritmo y diversidad a la jornada.

La conducción estará en manos de Los Inimputables, Santiago y Sergio, mientras que el sonido será provisto por Eduardo Ubillos. Además, el encuentro contará con servicio de bufet, completando una velada pensada para compartir y colaborar.

Quienes deseen aportar o recibir más información pueden comunicarse con los organizadores: Dani (2477 556297), Eli (2477 311306) y Regi (2477 611050).

Evolución favorable

En cuanto al estado de salud de Isabella, las últimas noticias son alentadoras. La joven permanece internada en el Sanatorio AMTA de Ciudadela, donde evoluciona favorablemente dentro de un cuadro que



Isabella Díaz.

(NOCHES ESTRELLADAS)

continúa siendo delicado debido a la extensión de las quemaduras.

Según informaron allegados a la familia, Isabella fue trasladada en una unidad especializada hacia el centro de salud, acompañada por sus padres, donde afronta un tratamiento prolongado bajo estricta supervisión médica. Si bien el proceso será complejo, las primeras respuestas al tratamiento generan esperanza en su entorno.

El accidente ocurrió en Manuel Ocampo, durante una reunión de adolescentes en una vivienda particular. De acuerdo a lo trascendido, mientras el grupo preparaba hamburguesas a la libre, un bidón con combustible cercano al fuego provocó una llamarada repentina. La combustión alcanzó a la joven, causándole graves lesiones en gran parte del cuerpo.

Hoy, el acompañamiento colectivo se vuelve fundamental, y la peña solidaria representa no solo una ayuda económica, sino también un gesto de cercanía y apoyo en un momento difícil.

EDIFICIO MERCED

Invertí en pozo
En el corazón de Pergamino

- A metros del Arroyo Pergamino
- A metros de la Plaza Merced
- Ideal para vivienda o inversión

• Moreno Arquitectura • Estudio Contable Escobar •

Contactos:

- Instagram: @edificiomerced
- @morenoarquitectura

2477 - 450193 (Ignacia)
2477 - 347009 (Federico)
2477 - 588540 (Ramiro)

NUEVOS DEPARTAMENTOS EN EL CENTRO

- + 1 y 2 dormitorios
- + Terraza compartida en el piso 13
- + Local comercial en planta baja

Tomás Casquero otra vez entre los mejores del Campeonato Argentino

El ajedrecista pergaminense volvió a destacarse a nivel nacional al finalizar sexto en el Campeonato Argentino en Sub 10, a solo medio punto del podio. En un torneo de alto nivel y gran convocatoria, sumó 23 puntos de ELO y ratificó su crecimiento sostenido. Este desempeño lo mantiene entre los jugadores más competitivos de su categoría en el país.

DE LA REDACCION. El ajedrecista de Pergamino, Tomás Casquero, volvió a ser protagonista en el Campeonato Argentino de Ajedrez de Infantiles y Juveniles, disputado entre el jueves y el domingo pasado en Villa Martelli, Buenos Aires, que reunió a 376 jugadores.

En la categoría Sub 10, que contó con 41 participantes y un alto nivel competitivo, Casquero finalizó en el sexto puesto con 5,5 puntos, producto de cuatro triunfos, tres tablas (empates) -incluido uno ante el campeón Thiago Chocala- y una sola derrota, frente a Dante Fiocco, quien se consagró subcampeón.

El título quedó en manos de Chocala, de Florencio Varela, con 7 unidades, seguido por Fiocco con 6,5. De esta manera, el pergaminense, que representó al Club Argentino de Ajedrez, quedó a apenas medio punto del último escalón del podio, en una actuación que lo volvió a ubicar entre los



Concentración total. Tomás Casquero, durante una de sus partidas en el Campeonato Argentino.

(FAMILIA CASQUERO)

mejores del país en su categoría.

El resultado cobra mayor relevancia al tratarse del tercer

año consecutivo en el que Casquero se posiciona como uno de los protagonistas principales

en un Campeonato Argentino. En temporadas anteriores, el joven talento local había logrado

consagrarse campeón en las categorías Sub 8 y Sub 9 (Escolar), consolidando una trayectoria ascendente a nivel nacional. En esta oportunidad, volvió a competir mostrando solidez y madurez en cada partida, características que lo mantienen en la elite del ajedrez infantil argentino.

Crecimiento sostenido

Más allá de la posición final, el desempeño de "Tomi" Casquero dejó un saldo altamente positivo. Jugando por encima de su nivel de ranking, logró sumar 23 puntos de ELO, lo que le permitirá alcanzar los 1.677, un indicador claro de su evolución y progreso en el juego. Este crecimiento no es casual, sino que responde a un proceso sostenido de formación y competencia, en el que el pergaminense viene dando pasos firmes frente a rivales cada vez más exigentes.

Un presente positivo

La actuación en Villa Martelli se suma a un positivo presente deportivo. Apenas una semana antes, Casquero había brillado en Chacabuco, donde se quedó con el primer puesto en la categoría Sub 15 en la primera fecha del Gran Prix del Centro de la Provincia de Buenos Aires.

En aquella competencia ganó las siete partidas que disputó, logrando una actuación perfecta frente a rivales de mayor edad y experiencia, lo que puso en evidencia su capacidad para competir en categorías superiores.

María Rodríguez segunda en la Vuelta Altas Cumbres

La ciclista pergaminense María Rodríguez tuvo un destacado inicio de temporada al lograr el segundo puesto en la clasificación general y el primer lugar en su categoría en la exigente Vuelta Altas Cumbres 2026 de mountain bike, disputada el pasado fin de semana en Córdoba.

En un circuito de 82 kilómetros (Cura Brochero-Ambul) reconocido por su dureza, la representante local volvió a demostrar su nivel al completarlo en 4h. 01m. 56s. La prueba, considerada una de las más demandantes del calendario de MTB, puso a prueba la resistencia física y mental de los participantes, en un recorrido



María Rodríguez (izquierda) junto a sus compañeras de podio de la general.

(MARIA RODRIGUEZ)

con importantes desniveles y terrenos técnicos.

"Primera carrera del año y no puedo estar más feliz con el

resultado", expresó Rodríguez en sus redes sociales tras la competencia. Destacó que se trató de "una carrera exigente, de esas que te prueban de principio a fin", y remarcó que el logro "es el reflejo del trabajo y la constancia".

Rodríguez también agradeció el acompañamiento de su entorno, valorando el apoyo de su entrenador Adrián Gariboldi, su equipo de trabajo, sponsors y su familia, pilares fundamentales para alcanzar este resultado en el arranque de la temporada.

Otras pergaminenses que compitieron en los 82K femeninos fueron María Victoria Carrillo (9° en la general y 4° en Damas

B1 con un tiempo de 4h. 25m. 16s) y Cristel Novello (27° y 6° en Damas A2 -4h 58m. 59s-).

Doble Bragado femenina

En la continuidad de su temporada, María Rodríguez volverá a competir entre hoy y mañana en la tercera edición de la Doble Bragado femenina. Integrará el equipo Raleigh Femme, que también lo conformarán: Verónica Amati (Chivilcoy), Romina Caballo (Chivilcoy), Paola Allevato (Rojas), María Laura Rossi (Buenos Aires), Julieta Zurita (Tres Arroyos) y "Juli" Pereyra (Córdoba).

Con el envión anímico de su gran actuación en Córdoba, Rodríguez afronta este nuevo desafío con el objetivo de seguir siendo protagonista y dejando en alto el nombre de Pergamino.

PROGRAMA SUMANDO COMPROMISO

NECESITAMOS TU AYUDA POR FAVOR
Las botellas de plástico PET son parte importante de nuestra actividad, el trabajo en el Taller Protegido Pergamino continúa día a día, ahora con la presencia de los operarios de 7:30 a 16:30hs.

Deposita tus botellas en las campanas naranjas de la ciudad

- ✓ Botellas de agua, jugo y gaseosa
- ✓ Sifones descartables
- ✓ Bidones de agua
- ✓ Botellas de cloro y lavandina

PROGRAMA TEJIENDO FUTURO

TEJIDOS Y TERMINACIONES DE ALGODÓN

Rejilla 35cm x 45cm	Rejilla Compacta 30cm x 60cm	Paño para Pisos Gris 50cm x 60cm
Paño para Pisos Blanco 50cm x 60cm	Alfombra 80cm x 60cm	Manta 200cm x 60cm

📍 Av. A. R. Jáuregui 4.480, Perg. Bs.As. 🕒 Lunes a Viernes de 7:30 a 16:30hs. 📞 +54 9 2477 318040

Con Julia Riera como estandarte, Argentina va por la clasificación

Con protagonismo pergaminense, Las Guerreras buscan en Ibagué la clasificación a los Playoffs de la Billie Jean King Cup. Riera, con dos triunfos en singles y presencia también en dobles en las primeras jornadas se consolidó como la figura del equipo capitaneado por Paola Suárez. Tras caer ante Brasil, Argentina se jugaba ante Chile el pase a semifinales.



Julia Riera, referente del equipo argentino, vuelve a ser clave en Ibagué con su solidez en singles y entrega en cada presentación.

(ASOCIACION ARGENTINA DE TENIS)

DE LA REDACCION. El seleccionado argentino femenino de tenis transita días decisivos en el Grupo I Américas de la Billie Jean King Cup, que se disputa en Ibagué sobre polvo de ladrillo. Con el objetivo de alcanzar una de las dos plazas a los Playoffs de noviembre, el equipo nacional encuentra en Julia Riera (203ª) a su principal carta, en una semana donde el protagonismo pergaminense es total. Junto con la capitana debutante Paola Suárez, le da a Pergamino un lugar central en la escena continental, en una competencia que reúne a los mejores equipos de la región.

Un inicio sólido ante Perú

Argentina comenzó su participación el miércoles con una victoria contundente ante Perú, en una serie que no solo marcó

el debut oficial de Suárez como capitana, sino que también ratificó el rol determinante de Riera dentro del equipo.

En el segundo turno, con la serie encaminada, la pergaminense asumió la responsabilidad de cerrarla y no falló. Enfrentó a Dana Guzmán (569ª) en un partido donde la paridad fue la constante, pero en el que logró imponer su experiencia en los momentos clave para quedarse con el triunfo en sets corridos por 7-5 y 7-5. Ese punto no solo aseguró la victoria argentina, sino que volvió a confirmar una tendencia: cuando el equipo necesita definir, la confianza está depositada en la raqueta de Riera.

También en dobles ante Brasil

El jueves, ante Brasil, Argentina afrontó una de las pruebas

más exigentes del grupo. El inicio fue adverso con la derrota de Luisina Giovannini (201ª) ante Nauhany Vitoria Leme Da Silva (658ª) en el primer punto y dejó al equipo en una situación límite, obligado a ganar el segundo single para seguir con vida en la serie. Allí volvió a aparecer Riera. Con autoridad, determinación y un tenis sólido de principio a fin, dominó a Gabriela Cé (307ª) y niveló la serie con una actuación convincente: 6-3 y 6-0. Su rendimiento volvió a destacar no solo por el resultado, sino por la forma: agresiva cuando debía serlo, firme en defensa y precisa en los momentos decisivos.

Ese triunfo no hizo más que reforzar su condición de pieza clave dentro del equipo argentino, con un historial en singles (19 triunfos en 21 partidos) que la posiciona

entre las jugadoras más rendidoras en el historial argentino en la BJKC (ex Copa Federación).

Pero su aporte no terminó allí. Minutos más tarde, volvió a la cancha para disputar el punto de dobles junto a Nicole Fossa Huergo (445ª). La dupla argentina tuvo un arranque positivo y logró quedarse con el primer set, mostrando buenas conexiones y decisión en la red.

Sin embargo, Brasil reaccionó, elevó su nivel y terminó llevándose el segundo parcial y el super tie-break, quedándose con la serie por 2-1. A pesar del resultado, la entrega de Riera volvió a quedar en evidencia.

Regularidad, carácter y liderazgo

Más allá de los resultados colectivos, el balance individual de Julia Riera en Ibagué en las dos

primeras jornadas fue altamente positivo. Dos presentaciones en singles, dos victorias, y una constante: su capacidad para responder bajo presión. En un equipo joven, que atraviesa el inicio de un nuevo ciclo con Paola Suárez al mando, la pergaminense no solo aporta puntos, sino también experiencia, templanza y liderazgo dentro de la cancha. Su presencia se transforma en un sostén anímico y deportivo para el resto del equipo, en una competencia que exige intensidad física y fortaleza mental en cada jornada.

La conexión con Suárez, además, suma un condimento especial. Pergamino dice presente por partida doble en la estructura del equipo nacional, combinando la trayectoria de una ex número 1 del mundo en dobles con la actualidad de una jugadora consolidada en el circuito.

Al cierre de esta edición, Argentina enfrentaba a Chile en la tercera y última serie de la fase de grupos, con la clasificación a las semifinales en juego. La derrota ante Brasil dejó al equipo sin margen de error, obligado a ganar para seguir en carrera. El objetivo inmediato es meterse entre los mejores del Grupo I Américas y mantener vivas las aspiraciones de alcanzar los Playoffs de noviembre, instancia que reúne a selecciones de todo el mundo en la lucha por avanzar a los Qualifiers. En ese contexto, todas las miradas volvían a posarse sobre Riera. Por presente, por estadísticas y por carácter, su rendimiento aparece como un factor determinante para las aspiraciones argentinas.

Protagonismo pergaminense

La actuación de Julia Riera en Ibagué no solo refuerza su crecimiento individual, sino que también posiciona a Pergamino como un punto de referencia dentro del tenis femenino argentino. Con una capitana que inicia su camino y una jugadora que responde en cada desafío, el aporte pergaminense se vuelve decisivo.

Mientras Argentina busca avanzar y sostener su sueño internacional, Riera continúa haciendo lo que mejor sabe: competir, responder y transformarse en protagonista. En una semana cargada de exigencias, su raqueta vuelve a marcar el pulso del equipo nacional.



Renovamos espacios
para más confort y seguridad.

LA OPI JUEGOS

> Numérico

Acomode los números teniendo en cuenta la cantidad de cifras de los mismos.

Números de 2 cifras: 05, 11, 12, 12, 23, 30, 61, 72, 79, 89, 95, 96. **Números de 3 cifras:** 047, 067, 151, 168, 202, 209, 248, 272, 341, 343, 469, 478, 491, 499, 532, 639, 729, 732, 769, 793, 796, 818, 868, 873, 893, 925. **Números de 4 cifras:** 0355, 1083, 1499, 5617, 8393, 8611, 8809, 9923. **Números de 5 cifras:** 34037, 38052, 43249, 65526, 80011, 80657, 82418, 84827, 93834, 96411. **Números de 6 cifras:** 274314, 396690, 524018, 594533. **Números de 9 cifras:** 556554475, 745054289, 839754285.

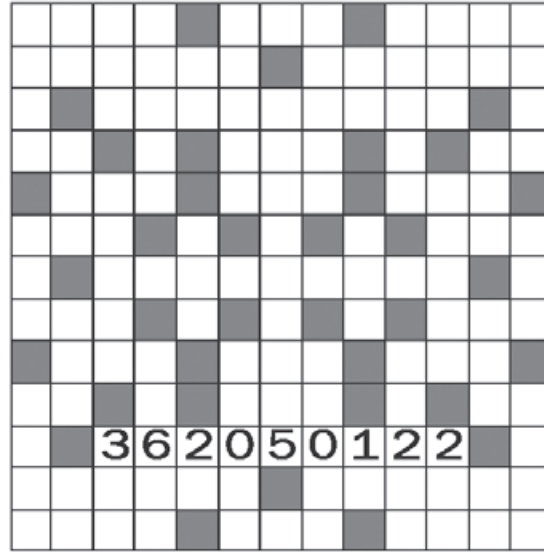

> Sudoku

Este juego consiste en llenar los casilleros con números del 1 al 9 de modo que aparezcan sólo una vez tanto en las columnas y las filas como en las subdivisiones internas de 3x3. Como ayuda ya se han colocado algunos números.

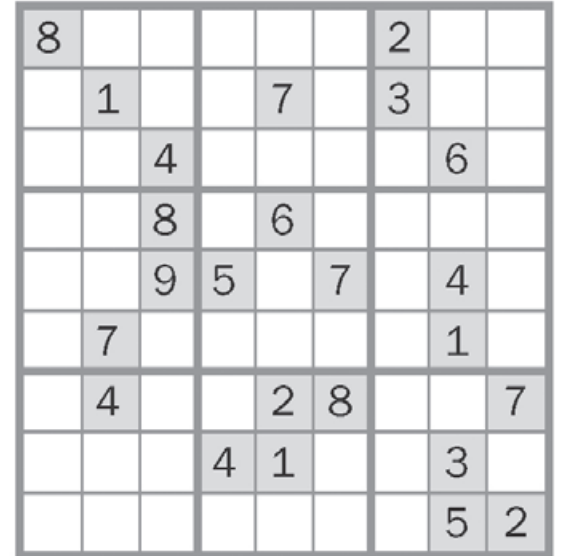

> Autodefinido

Avaro	▼	Cabeza del emirato	Lavandería	Se manifiestan	Calabaza por la mitad	Percibí olor	Unidad dosis radiación ionizante	Henry (...), industrial americano	▼
Acto de velar a un difunto	▶	▼	▼	▼	▼	▼	▼		
Planta anual de flores rojas	▶							Turbar, aturdir	
Competencia, enemistad	▶							▼	
Arrojar									
▶					Living	Profesad amor	Armadillo sudamericano		Batraco de ojos saltones y piel lisa
Antesala		Soltar lo atado	▶		▼	▼	▼		▼
▶									
Juego de botones		Cuentan, narran	▶						
▶									

> Pirámide numérica

Deducir los números que faltan en las celdas blancas considerando que cada uno es igual a la suma de los dos que están inmediatamente debajo.

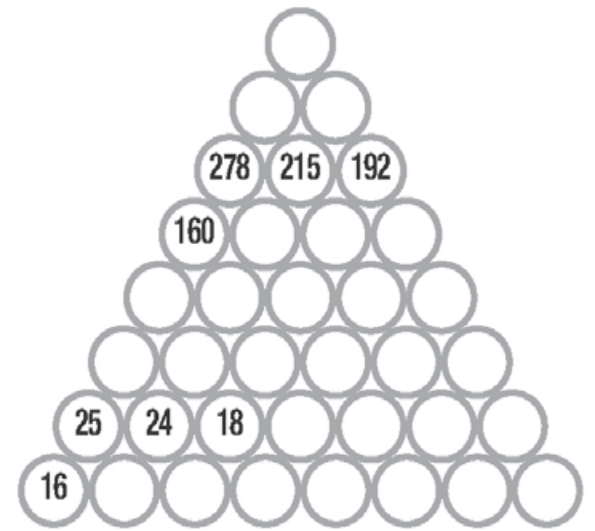

> Crucigrama

HORIZONTALES: 1) Protozoo rizópodo cuyo cuerpo carece de cutícula. 5) Polo positivo de un generador de electricidad. 8) Establecimiento donde se albergan ancianos. 9) Palma de cuatro metros de altura. 11) Prisa. 14) Nudillo del paño. 16) Arrugar, hacer en alguna cosa rayas parecidas a los surcos. 17) Famoso general cartaginés (247-183 a JC). 20) Entidad emanada de la suprema divinidad (gnosticismo). 21) Título honorífico inglés. 22) Plátano, se come frito o asado. 23) Que habla mucho. 25) Lanza o pica. 28) Papá (...), personaje navideño. 30) Derecho. 32) Pájaro que imita sonidos. 33) Conjunto de países de religión musulmana. 34) Can. 35) Saco grande.

VERTICALES: 2) Martillo grande de madera. 3) Máquina para golpear y enfurtir paños. 4) Sujeta con la mano. 5) Miembro para volar. 6) Cactácea con tallos en forma de paletas ovals. 7) Sólida. 9) Mandar, dominar, preponderar. 10) Organización del Tratado del Atlántico Norte. 12) Patria de Abraham. 13) Exceso de estimación del propio valer. 15) Obstáculo, dificultad. 18) Organismo que promueve normas internacionales. 19) Archipiélago malayo. 22) Ave empleada en cetrería. 23) Dar latidos. 24) Alma. 26) Trono de un prelado. 27) Turismo de Carretera. 29) Según Freud, fuente inconsciente de energía psíquica. 31) Mamífero carnívoro plantígrado. 32) Nombre del signo de la suma.

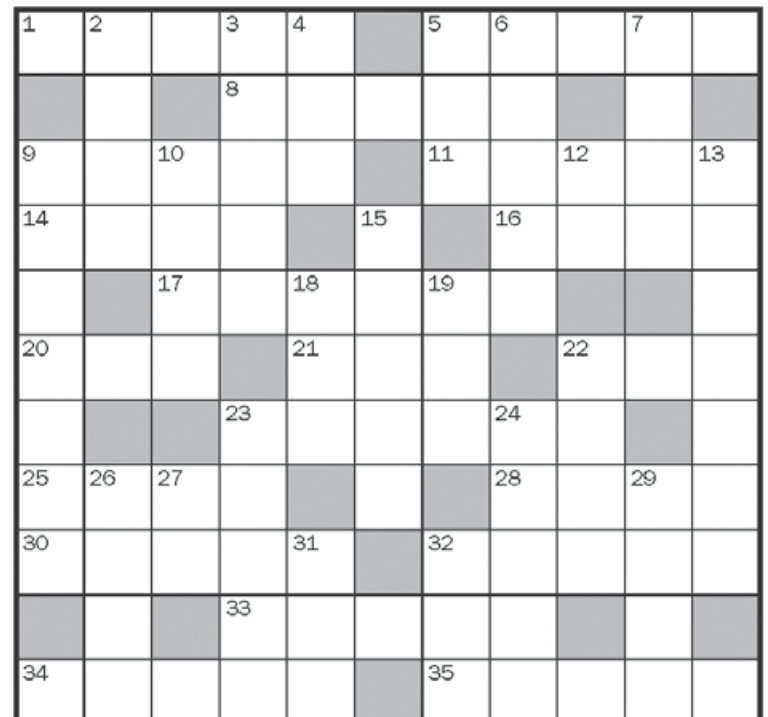

CLASIFICADOS & AGRUPADOS

INMUEBLES

VENTA

¡BUSQUEDA!
CASA CÉNTRICA PARA
PERMUTA POR
TERRENO EN LUAR
KAYAD



Mauricio Alegre
Gerente comercial



- 2477509100 - 1162629345
- magrini.propiedades@gmail.com
- www.magriniprop.com.ar
- 25 de Mayo 635, Pergamino, Bs. As.

Campos	Casas	Quintas	Departamentos	Otros	Departamentos en Cap. Federal
Theobald, Sta. Fé 40 Has. Agrícolas	Alquiler: Pinzón Casa con 2 Hab. Amplio terreno. \$350.000 P/Mes	Venta: Luar Kayad Quinta 600 m ² Casa con 1 Hab. Pileta Amplia. Quincho. Faci- lidades. Permutas	Venta: Zona Céntrica A estrenar. Finan- ciable. Anticipo de USD 20.000. Cuotas	Alquiler: Campo 3 Has. con Galpón Ruta 32. Galpón 350 m ² Oficinas. Silos. Opción Compra. ARS \$1.500.000	Venta: Belgrano Av. Coronel Dia. 85 m ² . USD 263.000
Quimilí, S. Del Estero 3750 Has. Agrícolas. 12 años en S. directa. Bloques 500 Has. Estancia. Caminos. Pista de Aterrizaje	Venta: Córdoba al 1300 RETASADA Duplex. Equipado. Listo para habitar. Amplio terreno (10x40), ideal ampliación. Oportunidad. USD 40.000	Venta: B. Acevedo Dos quintas lindantes equipadas P/ eventos. Rentabilidad. Unid. de negocio en funcionamiento. Cartera de clientes	Venta: Block 3 Deptos. en Centro Equipados. Buena Rentabilidad. Ideal Inversión. Permuta. Facilidades	Venta: Av. Paraguay 150 m ² . Ex-Taller Mecánico. USD 55.000	Venta: Congreso Excelente zona, 22 m ² USD 66.000
Carabelas-Rojas 30 Has. Agrícolas.	Venta: Venezuela 300 (Av. Irigoyen) Casa 2 Hab. Patio interno y Patio trasero. Garaje. Living. Lavadero	Alquiler: Blvd. Drago Quinta estilo Neocastellano. Varios ambientes. Gran flora. Amplia pileta. Habitaciones. Parrillero. Quincho. Alquiler semanal.	Terrenos Luar Kayad Manantiales y Netri. 850 m ² . Permuta. Financiación	Alquiler: Ruta 32 Predio Ex-Fábrica de Cementos. 2 Has. Balanza. Posibili- dad de extensión. ARS 1.500.000	Venta: Recoleta De categoría. 115 m ² Consultar Precio
Rojas-Raf. Obligado 60 (30+30) Has. Agrícolas			Colón, Buenos Aires C. 47 (Entre C. 20). Céntrico. 500 m ² Ideal local comercial	Venta: Bv. Paraguay Llave Ferreteria y Alquiler/Venta del local comercial. Faci- lidades. Permuta	Venta: Recoleta Sánchez Bustamante 2200. USD 175.000
Juncal, Sta. Fé 50 Has. Fraccionadas con aptitud agrícola					Venta: Corrientes y Pueyrredón 3 Dormitorios. 2 baños. Amplio. USD 160.000
Gral. Gelly, Bs. As. Gral. Gelly. 177 Has.					

GERMAN de MAYO
L1 F41

POR COMPRA Y VENTA DE INMUEBLES TRATAR EN ECHEVARRIA 1026.
SI USTED QUIERE ALQUILAR SU INMUEBLE NO DUDE, PASE POR ESTRADA 201.
Más de 30 años en el rubro avalan su operación de venta o alquiler

Estrada 201 / Tel. 02477-426251 / 419282 / 15 55 7497

ALQUILERES Alquiler temporario depto. amoblado calle Lagos - Local chico con entepiso calle Pinto \$250.000 - Local para arreglar sobre calle San Nicolás Norte. Valor a convenir. - Casa 2 hab. calle Lagos - Casa 2 hab. Calle Echevarría \$500.000 - Casa 2 hab. calle México, amoblada, temporaria \$650.000. - Depto. muy buen estado calle Prudencio González \$470.000 - Calle San Nicolás \$270.000 depto. 1 hab + expensas e impuestos - Depto. calle Matheu \$170.000 - 3 hab. J. Valle \$550.000 + imp - Casa 2 hab. calle Maipú \$350.000 - 1 hab. calle Pedro Torres \$370.000 c/gas - Dpto. calle Scalabrini Ortiz c/pileta de natación \$400.000 - Dpto. 2 hab. sobre Av. de Mayo \$500.000 + exp. e imp - Salón calle San Juan \$350.000 - Local chico sobre Av. Colón - Local calle Pinto y Alvear \$350.000 - Depto. 2 hab. 3 de Febrero y Moreno - Vdo. o alq. depto chico en calle San Martín. - Galpón 180m p/deposito B° Acevedo.

VENDO Lotes Económicos desde U\$S 15.000 dist. puntos - Bo. Acevedo 2hab. entrega y financiada en pesos - La Guarida amplio, S/ Av. Colón, B° Acevedo, S/ Almafuerde, S/ Ruta 8. - Casquinata Barrio La Amalia sobre Ruta 8 y Baldomero Fernández. Oportunidad. Para arreglar - Esq. s/Av. Yrigoyen, 3 locales y 2 casas, oportunidad - Vendo galpón económico barrio Belgrano, entrega y financiación - Oportunidad local con casa para arreglar, amplio lote, buen precio, barrio Centenario - Oportunidad en La Guarida económico lote, tomo automóvil en parte de pago - Casa económica, tomo automóvil en parte de pago, calle Francia - Calle San Luis y Lorenzo Moreno con buena renta mensual - 5 lotes a 1 cuadra de Florencio Sánchez - Venta departamento Barrio U.O.M. 3 hab, buen precio - Camino a Bigand 4.000 mts. c/casa. Casa Pta. Alta Moreno y Alsina - buen precio. - Vendo dúplex San Clemente - C/Est. del Campo casa económica. - Casa muy buen estado calle 9 de Julio - Lote barrio Obrero 12x30. - Inmueble en B° Centenario, varios deptos alquilados, buena renta - 2 casas económicas calle John y Merlino - Casa calle Barbazán valor económico - Calle Alberdi casa 3 hab. c/7 cocheras. - Casa quinta Fontezuela amplio lote - **VENDO CASA QUINTA CHICA** en z/Tierra de Sueños x leasing U\$S 500 x mes - Casa quinta zona La Guarida, amplio lote - Oportunidad ideal p/ crédito Echevarría y Estrada 3 hab. - Casa 2 hab. Centenario calle Rivadavia, muy buen precio - Lote Irlanda y Merlino esquina - Galpón sobre Avda. Liniers con oficina y un depto. interno - Vendo galpón de 200 metros cubiertos, amplias facilidades. - Vendo casa calle Lagos, buen precio. - Depto. 1 habitación a estrenar, muchas facilidades, entrega U\$S 15.000, barrio Centenario - Oportunidad casa 2 hab. calle Prudencio González buen precio. - Calle México casa 2 hab. c/garage y otro depto. atrás - Oportunidad: Salón c/casa, buen punto, entrega y 20 cuotas - Calle San Luis y Lorenzo Moreno, ideal para crédito, escuco ofertas - Casa con galpón y otros dptos por Carpani Costa, buen precio.

CASAS S/ Ruta 188 con casa P/Arreglar - C/ Pinto amplio Lote - Casa Barrio Acevedo, 3 habitaciones. 1 habitación planta alta. B° Acevedo dist. precios desde U\$S 3.500 otras económicas. B° Belgrano \$20.000.000 - Francia y Lavalle - Lavalle e Illia. Pinto y Estrada - B° 12 de Octubre económicas - B° Amalia oportunidad con 2000 mts. de lote. - Casa antigua 4 hab. céntrica a metros de avenida. Calle La Plata 2 hab. c/gas, con buena renta mensual. - Vendo en Rancagua 2 casas con terreno - Galpón con casa, vendo con facilidades, barrio Belgrano.

CONSULTE POR OTRAS OPORTUNIDADES.

AUTOMOTORES Y LANCHAS

VENTA / PERMUTA

JULIO VALENZUELA
Taller Mecánico Servicio Integral
Alineación - Balanceo - Tren Delantero - Frenos - Mecánica en General
SE ACEPTAN TARJETAS DE CREDITO
Independencia 383 y Ruta 8 - (2700) Pergamino (B)
Tel. (02477) 420996
NUEVO TEL. 410996
e-mail: juliovalenzuela889@gmail.com

LA OPINION

Horario de Administración y recepción de avisos:

Lunes a viernes de 9:00 a 16:00

Sábados de 9:00 a 13:00

SumáVENTAS +

ESPECIAL INMOBILIARIAS

LA OPINION
DIARIO MATUTINO DE PERGAMINO Y SU REGION

¡Consulta promociones!

Comunicate con nosotros

publicitá en



www.laopinionline.ar



Echevarría 74: 3 dorm, baño, liv, comed, coc, patio, terraza. U\$S 85.000



San Martín 419: Apto uso fiar/comercial, 5 hab, sala espera o liv, 2 baños, patio.



Echevarría 355: Lote 12,40 x 43, sup. cub 285 m2, 7 habitaciones, garage.



C. Deportiva: 3 dorm, escrit, 2 baños, liv-com, coc-com, jardín.



Florida 815: 3 dorm (1 en suite) liv-com, terraza amplia propia, 2 cocheras.



11 de Sep esq. 9 de Julio: 3 dorm, 2 baños, liv-com, coc, balcon. U\$S 120.000.



Merced 648: a estrenar, 2 dorm, 2 baños, liv-com, cochera. U\$S 130.000

VANAR
Saavedra 309
Telefono fijo:
428631
ó 414849
Celular:
2477-688875



Zeballos 845: 3 dorm, baño, liv-com, coc, lav. U\$S 45.000

TERRENOS

LOTES EN PERGAMINO

Las Catalpas

10° CENTRO PERGAMINO

"LAS CATALPAS" Barrio Abierto OPORTUNIDAD!!! Lotes desde 613 m2. USD 6.000 + Cuotas mensuales !!! Listo para construir.



"DON ATILIO" OPORTUNIDAD!!! Lotes desde 850 a 1300m USD 10.000 + cuotas fijas + refuerzos.

CASAS

Casa "CLUB SIRIO LIBANES" Barrio Cerrado OPORTUNIDAD!!! Excelente construcción sobre 2 lotes (3 hab, 2 baños, cochera, pileta, garage para 2 vehículos)

"SAN GREGORIO" Barrio Cerrado Lotes de 800m2 LISTO PARA CONSTRUIR !!! Desde USD 40.000

Casa "Barrio Centro", Excelente construcción. PB: Comedor, cocina, garage, 2 baños, depósito, patio, quincho, pileta. PA: 4 habit. baño, balcón.

"DON BENITO" Barrio Cerrado "Ubicación Central"

OPORTUNIDAD!!! VENTA EN BLOCC (BARRIO CENTRO), Local con amplio sótano, PB: Casa con 3 habit. 2 baños, living comedor, cocina, parrilla, patio 1° Piso: Depto. Ideal oficinas, cocina, bano, 2 Hab. 2° Piso: Depto. Ideal oficina, cocina, baño, 2 hab., terraza.

"TERRA NOSTRA" Barrio Cerrado USD 50.000 + Cuotas

Casa "Barrio Villa Progreso" 5 Ambientes. 2 Baños, 2 vehículos. Entrega USD 60.000 + Cuotas

"TIERRA DE SUEÑOS" Desde USD 15.000

MERCED 452
TEL. 2477 - 41-00-00 OFICINA
2477 - 51-12-12 WHATSAPP

DEPARTAMENTOS

Departamento Céntrico sobre Peatonal. 2 Habitaciones. USD 60.000. Resolución inmediata.

Departamento Céntrico Merced y Avenida. Entrega USD 50.000 + Cuotas.

Departamento 3 Ambientes - Edificio Monarca USD 130.000. Excelente Estado. UNICA UNIDAD.

Departamento para inversión Monoambiente USD 25.000 Con renta.

PH Interno 2 Ambientes USD 45.000



300 Hectáreas Agrícolas entre Arrecifes y Capitan Sarmiento.

40 Hectáreas Agrícolas Alfonso

27 Hectáreas Agrícolas Ayerza

5 Hectáreas Arroyo Dulce

81 Hectáreas Mixtas

32 Hectáreas sobre ruta ideal desarrollo Inmobiliario

12 Hectáreas Acevedo



EDICTOS JUDICIALES

El Juzgado de Primera Instancia en lo Civil y Comercial N° 2, Secretaría Única, del Departamento Judicial de Pergamino, cita y emplaza por treinta días a herederos y acreedores de **ALLENDE NILDA AURORA** y de **ESEN JULIO CESAR**. Pergamino, 27 de marzo de 2026. Paula Ninon Villanueva Raspall. Secretaria.

El Juzgado de Primera Instancia en lo Civil y Comercial N° 2, Secretaría Única del Departamento Judicial de Pergamino, en autos caratulados **"TESSORE MIRTA LUJAN S/ SUCESIÓN AB-IN-TESTATO"**, expediente número 91.017, cita y emplaza por treinta días a herederos y acreedores de MIRTA LUJAN TESSORE. Pergamino, 06 de abril de 2026. Paula Ninon Villanueva Raspall. Secretaria.

El Juzgado de Primera Instancia en lo Civil y Comercial N° 4, Secretaría Única de Bahía Blanca, cita y emplaza por treinta días a herederos y acreedores de **ALMUT HELENA HAUSSLER**. Bahía Blanca, 06 de abril de 2026. Virginia Graciela Grassi. Auxiliar Letrada.

El Juzgado de Primera Instancia en lo Civil y Comercial N° 3, Secretaría Única del Departamento Judicial de Pergamino, en autos caratulados **"WASZKIEWIEZ MARIA JOSEFA S/ SUCESIÓN AB-INTESTATO"**, expediente número 69.214, cita y emplaza por treinta días a herederos y acreedores de MARIA JOSEFA WASZKIEWIEZ. Pergamino, 07 de abril de 2026. María Clara Parodi. Secretaria.

El Juzgado de Primera Instancia en lo Civil y Comercial N° 1, a cargo del Dr. Guerrico Ramiro Ricardo, Secretaría Única, a cargo del Dr. Diego Javier Gesteira, del Departamento Judicial de Pergamino, cita y emplaza por treinta días a herederos y acreedores de **TEVES MARIO OSCAR S/ SUCESIÓN TESTAMENTARIA** para hacer valer sus derechos. Pergamino, 30 de marzo de 2026. Nicolás Chamut. Auxiliar Letrado.

El Juzgado de 1° Inst. en lo Civ. y Comercial N° 1 del Depto. Judicial de Pergamino, hace saber que en autos **"ESCOBENA MARIA JOSE s/ QUIEBRA (PEQUEÑA)"** (Exped. N° 80762) con fecha 13/03/2026 se ha decretado la quiebra de la Sra. María José Escobena, DNI° 32.345.188, CUIT 27-32345188-0 con domicilio real en Adolfo Bulrich N° 1043 de la localidad de El Socorro, Pdo. de Pergamino, Pcia. de Bs. As. Queda prohibido a la fallida percibir y/o efectuar pagos, los que se considerarán ineficaces; asimismo; se ordena a la fallida y a terceros entregar sus bienes al Síndico. Los acreedores podrán presentar sus verificaciones hasta el **15/05/2026** ante el Síndico actuante Cdora. VERCELLINO, María Mercedes, en su domicilio de calle 9 de Julio 1968 Pergamino, los días Lunes y Miércoles de 9,30 a 11,30 hs., debiendo abonar el arancel previsto en el ART. 32 LCQ. Los pretensos acreedores que no residan en la localidad de Pergamino podrán enviar sus solicitudes de verificación al correo electrónico: mmvercellino@gmail.com adjuntando en formato PDF la documentación fundante del pedido y constancia del depósito del arancel del art. 32 LCQ.- en la cuenta del Banco de la Provincia Buenos Aires N° 6583504285/2. CBU: 0140483203658350428523, Alias: CORTE.BAMBU.GORRO. Inf. Individual 06/07/2026. Inf. General 14/08/2026.- Pergamino, 30 de marzo de 2026. Nicolás Chamut. Auxiliar Letrado.

El Juzgado de Primera Instancia en lo Civil N° 2, Secretaría Única de Pergamino, cita y emplaza por treinta días a herederos y acreedores de **SOSA OSCAR**. Pergamino, 06 de abril de 2026. Paula Ninon Villanueva Raspall. Secretaria.

El Juzgado de Primera Instancia en lo Civil y Comercial N° 3 de Pergamino, a cargo del Dr. Renato Eduardo Santore, cita y emplaza por treinta días a herederos y acreedores de **ELIDA PORRO y FERNANDO ALFREDO LURBE**. Pergamino, 07 de abril de 2026. María Clara Parodi. Secretaria.

El Juzgado de Primera Instancia en lo Civil y Comercial N° 3 de Pergamino, a cargo del Dr. Renato Eduardo Santore, cita y emplaza por treinta días a herederos y acreedores de **HILDA BEATRIZ BONARDI y EDUARDO LUCIANO ASE**. San Nicolás, 31 de marzo de 2026. José Antonio Hormazabal. Auxiliar Letrado.

El Juzgado Civil y Comercial N° 6, Secretaría Única de San Nicolás, cita y emplaza por el término de treinta días a herederos y acreedores de **HILDA BEATRIZ BONARDI y EDUARDO LUCIANO ASE**. San Nicolás, 31 de marzo de 2026. José Antonio Hormazabal. Auxiliar Letrado.

El Juzgado de Paz Letrado de Colón, del Departamento Judicial Pergamino, cita y emplaza por treinta días a herederos y acreedores de **PEDRO GOMILA, BERTA CELIA DREBET y BERTA MARIA GOMILA**. Colón, 07 de abril de 2026. Héctor Mariano Mortara. Secretario.

El Juzgado de Paz Letrado de Colón, del Departamento Judicial Pergamino, cita y emplaza por treinta días a herederos y acreedores de **PEDRO GOMILA, BERTA CELIA DREBET y BERTA MARIA GOMILA**. Colón, 07 de abril de 2026. Héctor Mariano Mortara. Secretario.

El Juzgado de Primera Instancia en lo Civil y Comercial N° 3, Secretaría Única de Pergamino, cita y emplaza por treinta días a herederos y acreedores de **RODRIGO CAMPOFILONE**. Pergamino, 07 de abril de 2026. María Clara Parodi. Secretaria.

CLASIFICADOS Y AGRUPADOS

LA OPINION

HUMOR DEL DIA



Contactanos

2477 - 655441 (Administración y recepción de avisos)

2477 - 654706 (LA OPINION Noticias - Redacción)

www.laopinonline.ar

Comunicate con nosotros

publicitá en

LA OPINION
 DIARIO MATUTINO DE PERGAMINO Y SU REGION

Cómo publicar un aviso fúnebre

Contacto por WhatsApp
+54 9 2477 65-5441

Lunes a viernes de 9:00h a 16:00h
Sábado de 9:00h a 12:00h

Tu aviso se publica en nuestra web y, además, se repite en la edición impresa del domingo venidero.

www.laopinonline.ar



LA OPINION
DIARIO MATUTINO DE PERGAMINO Y SU REGION

CRUCIGRAMA

HORIZONTALES

1) Metal de símbolo Zn. 4) Armazón de barras en el carro para sostener la carga. 8) Masa de agua salada. 9) Linaje. 10) Fallecimiento de una persona. 12) Piedra base de una construc-

ción. 13) Combinación de un cuerpo con el agua. 15) Aceite de oliva. 16) Abrev. de monseñor. 18) De color amarillo subido. 19) Ingiere alimentos. 21) Defecto físico o psíquico. 24) Entonación que realiza lo que se

dice o lee. 26) De condición benigna y suave (masc.). 28) Trigo de grano largo y amarillo. 29) Conjunto de países de religión musulmana. 30) Uno más uno. 31) Conjunto de cosas atadas. 32) (...) Ra dios egipcio del Sol.

VERTICALES

1) Cuerpo de eclesiásticos de una catedral. 2) Lirio hediondo. 3) Emite su voz la rana. 4) Blanco. 5) Forma poética de diosa. 6) Facción del rostro. 7) Pasmados, tontos. 8) Hongo que descompone superficies orgánicas. 11) Granero limitado por tabiques. 14) Sonido de la campanilla. 16) Elemento conductor del calor y la electricidad. 17) Narigudo. 19) Curva, arqueamiento. 20) Preocupación caprichosa. 22) Carne asada. 23) Asidero de las vasijas (pl.). 24) Dios de los vientos, hijo de Zeus. 25) Trascendencia pública. 27) Sigla papal "siervo de los siervos de Dios".

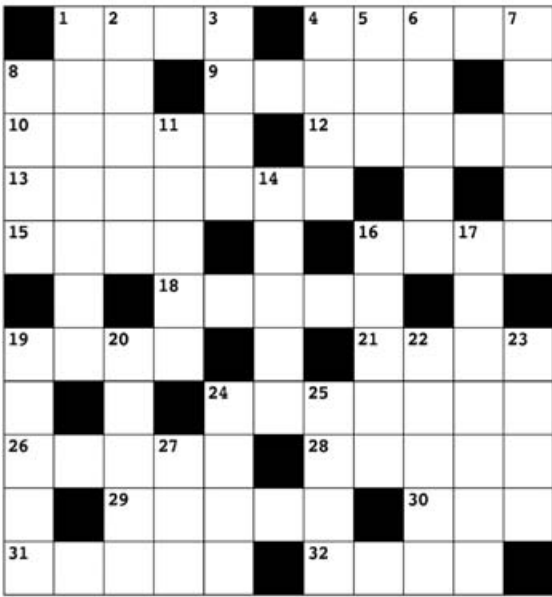

Solución anterior



LOTERIAS Y QUINIELAS

De la Ciudad				Buenos Aires			Santa Fe			Montevideo			
	PREVIA	PRIMERA	MATUTINA		PREVIA	PRIMERA	MATUTINA		PREVIA	PRIMERA	MATUTINA		MATUTINA
1°	2379	4339	9483	1°	9291	2459	6522	1°	8466	0764	5284	1°	598
2°	0222	8388	1954	2°	8230	2207	0664	2°	1573	3586	9165	2°	378
3°	2445	4012	8007	3°	0865	5238	8091	3°	3366	3716	0799	3°	692
4°	3754	8616	4688	4°	1813	6588	3748	4°	5340	2314	9186	4°	209
5°	6410	3574	3546	5°	6235	0237	5768	5°	2738	3027	7533	5°	559
6°	2738	2416	0548	6°	7088	6475	9325	6°	3374	9576	8977	6°	783
7°	1570	1227	9921	7°	1602	1649	4269	7°	2483	5437	1316	7°	441
8°	8646	3391	8866	8°	5520	1135	5130	8°	1197	7494	2999	8°	633
9°	8539	0304	8694	9°	1761	2637	3853	9°	2489	4848	1642	9°	253
10°	0176	1025	2652	10°	1984	5690	0271	10°	7244	2824	9023	10°	811
11°	0434	4925	6701	11°	2130	5682	7201	11°	1703	4134	1677	11°	090
12°	3916	6141	1881	12°	9098	1458	8486	12°	9290	5195	3009	12°	741
13°	0294	5670	3174	13°	9606	3407	6053	13°	7728	0323	5171	13°	756
14°	7769	0205	6824	14°	1906	7941	8949	14°	2686	6862	5725	14°	416
15°	5423	9277	7081	15°	2143	5662	9641	15°	0900	1753	9527	15°	249
16°	1452	1690	0974	16°	6937	7639	4569	16°	0105	4965	2805	16°	659
17°	1090	3819	2863	17°	3846	2416	6447	17°	5675	4904	9736	17°	256
18°	7752	1339	5739	18°	3877	7371	8107	18°	2202	0209	8824	18°	215
19°	9472	3382	6947	19°	5780	7404	5409	19°	0607	9214	2934	19°	746
20°	7836	2562	4540	20°	1455	7514	8809	20°	3942	5690	1817	20°	701

Diario LA OPINION no será responsable por los reclamos vinculados a la autenticidad y/o veracidad de los datos consignados en este informe. Recomendamos revisar la información en locales oficiales de Lotería Nacional.

SOCIALES

CENTRO DE PREVENCION Y ASISTENCIA AL JUEGO COMPULSIVO

Estrada 1939 - Teléfonos: 414554 - 414555

SOLICITAR TURNO

HORARIO DE ATENCION: Lunes a viernes de 9 a 17:30 hs.

CORONAS DE CARIDAD

Hogar de Ancianos
San Vicente de Paul

Tel. 418750 de 8:00 a 12:00 hs.

CORONAS DE CARIDAD

Cáritas
Parroquia Nuestra Señora de la Merced

Tel. 640469 - 413099

FARMACIAS DE TURNO

ANASTASINI:

Florida 962. Tel. 423878.

BAGLIONI:

Av. E. Illia y Solís. Tel. 421928.

COLELL:

Vélez Sársfield y Guido.

Tel. 417587.

DEL CRUCE:

H. Yrigoyen 946. Tel. 425231.

MANZOCA:

Pueyrredón y Rocha.

Tel. 425940

HOROSCOPO

SI USTED NACIO HOY: Es una persona ambiciosa y le atraen las grandes empresas. Aunque sabe manejar los intereses ajenos, no se muestra consecuente en el manejo de sus propias finanzas. Puede ofrecer generosidad y ser indolente. Tiene mucha imaginación y con frecuencia se inclina hacia una carrera profesional. Le gusta rodearse por cosas bellas y descubre el amor en todas partes.

ARIES (DE MAR 21 A ABR 20)

Lo desalentaría que las cosas en lo laboral no avancen más rápidamente, pero el día sería apropiado para dar a conocer sus ideas.

LIBRA (DE SEP 24 A OCT 23)

Desearía que un familiar estuviera más de su parte. Una conversación con su pareja sería estimulante. Sería un muy buen día para dedicarse a un niño.

TAURO (DE ABR 21 A MAY 21)

Habría demoras relacionadas con viajes y asuntos vinculados a lugares lejanos. Una conversación privada sería beneficiosa para sus intereses laborales.

ESCORPIO (DE OCT 24 A NOV 22)

Tensiones en el trabajo lograrían que su hogar sea el lugar más indicado para terminar algunas tareas. Debería tener fe en sus ideas y seguir adelante.

GEMINIS (DE MAY 22 A JUN 21)

Demasiadas responsabilidades respecto a otras personas llegarían a cansarle. No sería buen momento para las finanzas. Su vida social mejoraría.

SAGITARIO (DE NOV 23 A DIC 21)

Algunas preocupaciones por dinero empañarían su entusiasmo por pasar momentos alegres, pero el día se presentaría propicio para las diversiones.

CANCER (DE JUN 22 A JUL 23)

Desearía que el ser amado mostrara mayor interés en su carrera. El momento sería adecuado para consultar con personas en posición de ayudarlo.

CAPRICORNIO (DE DIC 22 A ENE 20)

Su juicio sería excelente en lo que se refiere a dinero. Tendría un buen día para compras y negociaciones. Sería una noche ideal para estar en familia.

LEO (DE JUL 24 A AGO 23)

Preocupaciones laborales le agotarían, pero se complacería por el apoyo que reciba del ser amado. Sería un día propicio para conversaciones sinceras.

ACUARIO (DE ENE 21 A FEB 19)

Mantener en secreto sus preocupaciones no sería una buena idea. Si se sincerara con alguien se sentiría mucho mejor. Sabría como expresarse.

VIRGO (DE AGO 24 A SEP 23)

Lo laboral le daría mayores satisfacciones que la vida social. Se preocuparía por una cuestión íntima. Sus ideas serían muy claras, pero no fáciles de entender.

PISCIS (DE FEB 20 A MAR 20)

Un asunto de dinero podría desilusionarlo respecto a un amigo. Tendría buenas ideas sobre asuntos familiares. El día sería propicio para charlas informales.

LA OPI JUEGOS SOLUCIONES ANTERIORES

>Sudoku

5	4	9	1	8	2	6	7	3
6	8	3	4	7	9	1	5	2
7	2	1	5	3	6	4	8	9
9	7	5	3	6	8	2	1	4
3	1	8	2	4	5	7	9	6
4	6	2	9	1	7	5	3	8
8	5	7	6	2	3	9	4	1
1	3	6	7	9	4	8	2	5
2	9	4	8	5	1	3	6	7

>Pirámide

888
523 365
312 211 154
183 129 82 72
104 79 50 32 40
58 46 33 17 15 25
33 25 21 12 5 10 15
19 14 11 10 2 3 7 8

>Autodefinido

C								
A	M	E	R	I	C	A	N	A
P	A	R	A	L	I	S	I	S
A	O	N	I	C	E	E		
E	C	O		A	M	A	S	
I	C	O	R	T	E	R	O	
D	E	S	O	R	E	J	A	R
A	L	A	M	B	R	A	D	A
D	O	R	A	O	R	A	R	

>Crucigrama

C	I	A		M	O	N	T	E	R	O	
A		P	R	E	C	I	A	R		V	
M	M	E		M	E	N	T	A	D	O	
P	I	S	T	O	N		U	E			
A	T	T	O		A	O		O	S		
L	I	A	N	A		B	U	C	L	E	
	G	R		X	V		R	A	E	R	
	A		A		I	R	I	S	A	R	
B	R	U	L	O	T	E		I	L	A	
A		F	L	I	R	T	E	O		D	
H	I	O	I	D	E	O		N	E	O	

>Grilla

MANES, ACOTILLO, ETERNO, HEXAGONAL, QUIEREN, DESCAMAR, ASTENIA, ENERVAR, USTION, ACALLAR, APLAUDIR, TREINTA, CONSTAR, ARTRALGIA, ALONDRA.

CINCO PARQUES NACIONALES IDEALES PARA VISITAR EN OTOÑO

El otoño es una época ideal para realizar turismo de naturaleza a lo largo de todas las regiones del país. Las temperaturas descienden y se vuelven más amenas para actividades como senderismo y trekking en los Parques Nacionales. Estos son los cinco sugeridos como próximos destinos durante la temporada otoñal.

Parque Nacional Calilegua

El Parque Nacional Calilegua se extiende sobre las laderas orientales de las Sierras de Calilegua, en la provincia de Jujuy. Esta joya, que forma parte de la Reserva de Biosfera de las Yungas (UNESCO), invita a explorar sus profundos valles y quebradas cubiertos por una vegetación exuberante.

Se trata de una excelente opción para practicar el senderismo, ya que cuenta con más de diez senderos pedestres, y el avistaje de aves y fauna en general. Posee áreas recreativas, miradores, sanitarios y área de acampe libre y gratuito.

Debido que está atravesada por la Ruta Provincial 38, el área puede recorrerse también en vehículo.

Parque Nacional Mburucuyá

Ubicado en la gran depresión del Iberá, el Parque Nacional Mburucuyá conserva muestras de tres ecorregiones que convergen: el Chaco Húmedo, con su densa vegetación; el Espinal, más seco y espinoso; y la Selva Paranaense, hogar de una rica biodiversidad.

Además, el área es vecina a la localidad de Mburucuyá, que fue reconocida como Cuna del Chamamé y cuenta con un Museo y



El área protegida más austral de Argentina resguarda bosques andino-patagónicos donde el tramo final de la Cordillera de los Andes se junta con el mar en el Canal de Beagle. (NA)

circuitos temáticos vinculados a este estilo musical declarado Patrimonio Cultural Inmaterial de la Humanidad.

Dentro del área protegida viven más de 300 especies y cuenta con cuatro senderos para atravesar diversos ambientes junto a su flora

y fauna asociada.

Parque Nacional Pre-Delta

El descenso de temperaturas en este lugar trae aire fresco para recorrer sus senderos o aventurarse en una salida en kayak. Distintos senderos permiten adentrarse

entre bosques ribereños y ambientes acuáticos, así como sectores de pastizal y vegetación propia del Espinal, donde puede observarse la gran diversidad de aves.

Además, se puede disfrutar del día en el área de picnic o recreativa diurna La Jaula, equipada

con fogones o parrilleros, mesas y bancos. El Parque cuenta con área de acampe agreste gratuito con fogones y baños.

Parque Nacional

Los Arrayanes - Nahuel Huapi

Esta área protegida conserva ejemplares de arrayanes con más de 650 años de edad y una altura superior a los 15 metros, y permite adentrarse en un bosque lleno de matices entre tonos verdes y canela.

Un dato a destacar es que hay diversos destinos turísticos consolidados en zonas cercanas: la ciudad de Bariloche, Villa La Angostura y Villa Traful, entre otras localidades que cuentan con una amplia oferta de alojamiento y servicios.

Además, se pueden sumar actividades y recorridos en diversos sectores del Parque Nacional Nahuel Huapi, cuyos lagos, senderos, áreas recreativas y de acampe suman múltiples opciones para complementar la experiencia del bosque de arrayanes.

Parque Nacional Tierra del Fuego

El área protegida más austral de Argentina resguarda bosques andino-patagónicos donde el tramo final de la Cordillera de los Andes se junta con el mar en el Canal de Beagle, que conecta los océanos Atlántico y Pacífico Sur.

En otoño, el espectáculo de las lengas toma lugar comenzando a tornarse rojas las laderas montañosas que enmarcan el Parque. Ofrece variadas actividades y servicios a los visitantes, tales como senderismo de baja y alta dificultad, excursiones náuticas y playas, áreas recreativas y gastronomía.

LA SPORTS

PASIÓN DEPORTIVA, MINUTO A MINUTO

www.laopiniononline.ar/sports